



ОТКРЫТОЕ АКЦИОНЕРНОЕ ОБЩЕСТВО
ИРКУТСКГИПРОДОРНИИ

**ПРАВИЛА ЗЕМЛЕПОЛЬЗОВАНИЯ И ЗАСТРОЙКИ
ВЛАДИМИРСКОГО МУНИЦИПАЛЬНОГО
ОБРАЗОВАНИЯ ЗАЛАРИНСКОГО РАЙОНА
ИРКУТСКОЙ ОБЛАСТИ.**

ПРОЕКТНАЯ ДОКУМЕНТАЦИЯ

Текстовые материалы

091-12-6-ПЗЗ

| | | |
|---------------|--------------|--------------|
| Инов. № подл. | Подп. и дата | Взам. инв. № |
| | | |



ОТКРЫТОЕ АКЦИОНЕРНОЕ ОБЩЕСТВО
ИРКУТСКГИПРОДОРНИИ

**ПРАВИЛА ЗЕМЛЕПОЛЬЗОВАНИЯ И ЗАСТРОЙКИ
ВЛАДИМИРСКОГО МУНИЦИПАЛЬНОГО
ОБРАЗОВАНИЯ ЗАЛАРИНСКОГО РАЙОНА
ИРКУТСКОЙ ОБЛАСТИ.**

ПРОЕКТНАЯ ДОКУМЕНТАЦИЯ

Текстовые материалы

091-12-6-ПЗЗ

Главный инженер

Г.А. Белинский

Начальник ДГП

Р.А. Хотулев



| | |
|--------------|--|
| Взам. инв. № | |
| Подп. и дата | |
| Инв. № подл. | |

СОСТАВ ПРОЕКТНОЙ ДОКУМЕНТАЦИИ

| Номер тома | Обозначение | Наименование | Примечание |
|------------|------------------|---|------------------------|
| | | Правила землепользования и застройки | |
| | 091-12-6-ПЗЗ | Правила землепользования и застройки | |
| | 091- 12-6-ПЗЗ, к | Карта градостроительного зонирования | М 1:5 000 М 1:25000 |
| | | Материалы ПЗЗ (передаваемые заказчику на электронных носителях) | |
| | 091-12-6-ПЗЗ, CD | CD – диск с графическими материалами (в формате TIFF, карта: ГЗ, М 1:25000) и текстовыми материалами (в формате Microsoft Office Word 2003, ПЗЗ-ПЗ; | – 1 диск CD |

Согласовано

Взам. инв. №

Подп. и дата

Инв. № подл.

| | | | | | |
|------|---------|------|--------|-------|------|
| Изм. | Кол.уч. | Лист | № док. | Подп. | Дата |
|------|---------|------|--------|-------|------|

091-12-6-ПЗЗ-СП

Состав проектной
документации

| | | |
|---------------------------|------|--------|
| Стадия | Лист | Листов |
| | 2 | 73 |
| ОАО ИРКУТСКГИПРОДОРНИИ | | |

Состав авторского коллектива

в разработке проекта «Правила землепользования и застройки Владимирского муниципального образования Заларинского района Иркутской области»: принимали участие:

| | |
|---|----------------|
| ОАО «ИРКУТСКГИПРОДОРНИИ» | |
| Департамент градостроительного проектирования | |
| | |
| Начальник ДГП | Р.А. Хотулев |
| Главный архитектор проекта | Е.П. Хазыкова |
| Ведущий архитектор | О.Ю. Куцакова |
| Юрист | А.В Бондаренко |

| | | | | |
|--------------|--------------|--|--|--|
| Согласовано | | | | |
| | | | | |
| | | | | |
| | | | | |
| | | | | |
| | Взам. инв.№ | | | |
| | Подп. и дата | | | |
| Инв. № подл. | | | | |
| | | | | |
| | | | | |
| | | | | |
| | | | | |

| | | | | | | | | |
|------|---------|------|--------|-------|------|------------------------------|------------------------|--------|
| | | | | | | 091-12-6-ПЗ3-АК | | |
| | | | | | | | | |
| Изм. | Кол.уч. | Лист | № док. | Подп. | Дата | | | |
| | | | | | | Состав авторского коллектива | Стадия | Лист |
| | | | | | | | | Листов |
| | | | | | | | | 3 |
| | | | | | | | | |
| | | | | | | | ОАО ИРКУТСКГИПРОДОРНИИ | |

ПРАВИЛА ЗЕМЛЕПОЛЬЗОВАНИЯ И ЗАСТРОЙКИ ВЛАДИМИРСКОГО МУНИЦИПАЛЬНОГО ОБРАЗОВАНИЯ ЗАЛА- РИНСКОГО РАЙОНА ИРКУТСКОЙ ОБЛАСТИ

Введение

Правила землепользования и застройки Владимирского сельского поселения Заларинского района Иркутской области (далее - Правила) являются нормативным правовым актом Владимирского сельского поселения, принятым в соответствии с Градостроительным кодексом Российской Федерации, Земельным кодексом Российской Федерации, Федеральным законом «Об общих принципах организации местного самоуправления в Российской Федерации», иными законами и нормативными правовыми актами Российской Федерации, законами и иными нормативными правовыми актами Иркутской области, Уставом Владимирского сельского поселения, генеральным планом Владимирского сельского поселения, а также с учетом положений иных актов и документов, определяющих основные направления социально-экономического и градостроительного развития Владимирского сельского поселения, охраны его культурного наследия, окружающей среды и рационального использования природных ресурсов.

Часть 1. Порядок применения правил землепользования и застройки и внесения в них изменений

Раздел 1.1. Общие положения

Статья 1. Основные понятия и термины, используемые в настоящих Правилах

Понятия, используемые в настоящих Правилах, применяются в следующем значении:

береговая полоса - полоса земли вдоль береговой линии (границы) водного объекта общего пользования, которой может пользоваться каждый гражданин (без использования механических транспортных средств) для передвижения и пребывания около такого объекта, в том числе для осуществления любительского и спортивного рыболовства и причаливания плавучих средств.

благоустройство территорий - комплекс мероприятий, направленных на обеспечение и повышение комфортности условий проживания граждан, поддержание и улучшение санитарного и эстетического состояния территории, поддержание архитектурного облика территории и иные мероприятия, предусмотренные правилами

виды разрешенного использования земельных участков - поименованные в градостроительном регламенте основные виды разрешенного использования, условно разрешенные виды использования, вспомогательные виды разрешенного использования земельных участков;

вспомогательные виды разрешенного использования - виды использования, допустимые только в качестве дополнительных по отношению к основным и условно разрешенным видам использования, и осуществляемые совместно с ними;

водоохранные зоны - территории, которые примыкают к береговой линии морей, рек, ручьев, каналов, озер, водохранилищ и на которых устанавливается специальный режим осуществления хозяйственной и иной деятельности в целях предотвращения загрязнения,

Согласовано

Взам. инв. №

Подп. и дата

Инв. № подл.

091-12-6-ПЗЗ

| Изм. | Код. уч. | Лист | № док. | Подп. | Дата |
|------|----------|------|--------|-------|------|
|------|----------|------|--------|-------|------|

| | | | |
|------------|-----------|--|-------|
| НДГП | Хотулев | | 09.12 |
| ГАП | Хазыкова | | 09.12 |
| Проверил | Алексеев | | 09.12 |
| Н.контроль | Филиппова | | 09.12 |

Текстовые материалы

| Стадия | Лист | Листов |
|--------|------|--------|
| | 4 | 73 |

ОАО ИРКУТСКИПРОДОРНИИ

засорения, заиления указанных водных объектов и истощения их вод, а также сохранения среды обитания водных биологических ресурсов и других объектов животного и растительного мира.

временный объект - объект, эксплуатация которого носит временный характер, который не является объектом капитального строительства и права на который не подлежат государственной регистрации, устанавливаемый на определенной территории с учетом возможности быстрого изменения характера использования данной территории без несоразмерного ущерба назначению объекта при его перемещении.

градостроительное зонирование - зонирование территории поселения в целях определения территориальных зон и установления градостроительных регламентов.

градостроительная деятельность - деятельность по развитию территории, в том числе городов и иных поселений, осуществляемая в виде:

- территориального планирования,
- градостроительного зонирования,
- планировки территории,
- архитектурно-строительного проектирования,
- строительства,
- капитального ремонта,
- реконструкции объектов капитального строительства.

градостроительная документация поселения – генеральный план, настоящие Правила и документация по планировке территории;

градостроительный регламент – устанавливаемые настоящими Правилами в пределах границ соответствующей территориальной зоны виды разрешенного использования земельных участков, равно как всего, что находится над и под поверхностью земельных участков и используется в процессе их застройки и последующей эксплуатации объектов капитального строительства, предельные (минимальные и (или) максимальные) размеры земельных участков и предельные параметры разрешенного строительства, реконструкции объектов капитального строительства, а также ограничения использования земельных участков и объектов капитального строительства;

градостроительный план земельного участка – вид документации по планировке территории, подготавливаемый в составе проекта межевания территории или в виде отдельного документа и являющийся основанием для подготовки проектной документации на строительство, реконструкцию и капитальный ремонт объекта капитального строительства, выдачи разрешения на строительство и разрешения на ввод объекта в эксплуатацию;

документация по планировке территории - проекты планировки территории; проекты межевания территории; градостроительные планы земельных участков

жилое помещение - часть жилого дома, квартиры, предназначенное для постоянного или временного проживания людей и соответствующее нормам жилищного законодательства;

жилой дом - индивидуально-определенное здание, которое состоит из комнат, а также помещений вспомогательного использования, предназначенных для удовлетворения гражданами бытовых и иных нужд, связанных с их проживанием в таком здании;

жилые зоны - территории специализированного использования гав установленных границах, примыкающие к магистральной улице районного значения или формируемые участками жилой застройки

индивидуальный жилой дом - отдельно стоящий жилой дом с количеством этажей не более чем три, предназначенный для проживания одной семьи;

инженерная, транспортная и социальная инфраструктуры - комплекс сооружений и коммуникаций транспорта, связи, инженерной инфраструктуры, а также объектов социального и культурно-бытового обслуживания населения, обеспечивающий устойчивое развитие и функционирование территории;

| | | | | | | | | | |
|--------------|--------------|--------------|--------------|---------|------|-------|-------|------|-----------|
| Инв. № подл. | Подп. и дата | Взам. инв. № | | | | | | | Лист 5 |
| | | | 091-12-6-ПЗЗ | | | | | | |
| | | | Изм. | Кол.уч. | Лист | № док | Подп. | Дата | |

заказчик - физическое или юридическое лицо, которое уполномочено застройщиком представлять интересы застройщика при подготовке и осуществлении строительства, реконструкции, в том числе обеспечивающее от имени застройщика заключение договоров с исполнителями, подрядчиками, осуществление контроля на стадии выполнения и приемки работ;

застройщик - физическое или юридическое лицо, обеспечивающее на принадлежащем ему земельном участке строительство, реконструкцию, капитальный ремонт объектов капитального строительства, а также выполнение инженерных изысканий, подготовку проектной документации для их строительства, реконструкции, капитального ремонта;

земельный участок – часть поверхности земли (в т.ч. почвенный слой), границы которой описаны и удостоверены в установленном порядке;

зона санитарной охраны (источников питьевого и хозяйственно-бытового водоснабжения) - территория и акватория, на которых устанавливается особый санитарно - эпидемиологический режим для предотвращения ухудшения качества воды источников централизованного питьевого и хозяйственно - бытового водоснабжения и охраны водопроводных сооружений.

зоны охраны объекта культурного наследия - зоны, устанавливаемые в целях обеспечения сохранности объекта культурного наследия в его исторической среде на сопряженной с ним территории: охранный зона, зона регулирования застройки и хозяйственной деятельности, зона охраняемого природного ландшафта.

зоны с особыми условиями использования территорий - охранные, санитарно-защитные зоны, зоны охраны объектов культурного наследия (памятников истории и культуры) народов Российской Федерации, водоохранные зоны, зоны санитарной охраны источников питьевого и хозяйственно-бытового водоснабжения, зоны охраняемых объектов, иные зоны, устанавливаемые в соответствии с законодательством Российской Федерации.

красные линии – линии, которые обозначают существующие, планируемые (изменяемые, вновь образуемые) границы территорий общего пользования, границы земельных участков, на которых расположены линии электропередачи, линии связи (в том числе линейно-кабельные сооружения), трубопроводы, автомобильные дороги, железнодорожные линии и другие подобные сооружения (далее - линейные объекты);

культовые объекты - объекты для проведения религиозных обрядов;

линейные объекты - линии электропередачи, линии связи (в том числе линейно-кабельные сооружения), трубопроводы, автомобильные дороги, железнодорожные линии и другие подобные сооружения;

линии отступа от красных линий – линии, которые обозначают границы места, допустимого для размещения объекта капитального строительства (далее – линии регулирования застройки);

малые архитектурные формы - элементы монументально-декоративного оформления, устройства для оформления мобильного и вертикального озеленения, водные устройства, коммунально-бытовое и техническое оборудование на территории поселения, а также игровое, спортивное, осветительное оборудование, средства наружной рекламы и информации;

многоквартирный жилой дом - жилой дом, жилые ячейки (квартиры) которого имеют выход на общие лестничные клетки и на общий для всего дома земельный участок;

муниципальные территории - земли и природные ресурсы, включая территории общего пользования, находящиеся в управлении и распоряжении органов местного самоуправления (исключая земельные участки, находящиеся в собственности или пожизненном наследуемом владении), незастроенные территории природоохранного, заповедного, оздоровительного, рекреационного, историко-культурного назначения, находящиеся в ведении сельского поселения в пределах городской черты, а также земли, переданные в ведение сельского поселения, за ее пределами;

| | | | | | | | | | | |
|--------------|--------------|--------------|-------|-------|------|--|--|--|--------------|-----------|
| Инв. № подл. | Подп. и дата | Взам. инв. № | | | | | | | 091-12-6-ПЗЗ | Лист 6 |
| | | | | | | | | | | |
| | | | | | | | | | | |
| Изм. | Кол.уч. | Лист | № док | Подп. | Дата | | | | | |

объект капитального строительства - здание, строение, сооружение, объекты, строительство которых не завершено, за исключением временных построек, киосков, навесов и других подобных построек;

объекты бытового и коммунального обслуживания - жилищно-эксплуатационные и аварийные службы, мастерские мелкого бытового ремонта, парикмахерские, пошивочные и фото-ателье, пункты приема прачечных и химчисток, общественные туалеты и т.п.

объекты дополнительного образования и досугово-развлекательного назначения - музыкальные, художественные, театральные, хореографические школы и студии, дома творчества, музыкальные клубы, дискотеки и иные подобные объекты

объекты здравоохранения - больничные учреждения общего типа: медико-санитарные части, госпитали; диспансеры: врачебно-физкультурный, маммологический, наркологический, офтальмологический, кожно-венерологический, онкологический, противотуберкулезный, психоневрологический и др.; специализированные больницы, в т.ч. инфекционные; учреждения скорой медицинской помощи и учреждения переливания крови; научно-исследовательские, лабораторные корпуса; учреждения охраны материнства и детства: родильный дом, дом ребенка; центры медицинской профилактики, реабилитационные центры, информационно-аналитические центры; бюро патологоанатомические, судебно-медицинской экспертизы и иные подобные объекты;

объекты здравоохранения первой необходимости - аптеки, оптики, травматологические пункты, амбулаторно-поликлинические учреждения, кабинеты врачей общей практики и иные подобные объекты, обслуживающие зону;

органы местного самоуправления поселения – Дума Владимирского сельского поселения, глава администрации Владимирского сельского поселения, администрация Владимирского сельского поселения;

объекты инженерной инфраструктуры - объекты, сооружения и коммуникации, в том числе водоснабжения, канализации, санитарной очистки, тепло-, газо- и электроснабжения, связи, радиовещания и телевидения.

объекты, связанные с содержанием и обслуживанием транспортных средств - автостоянки легковых и грузовых автомобилей, такси и проката, автобусные и троллейбусные парки, базы централизованного технического обслуживания и сезонного хранения автомобилей, пункты проката автомобилей.

объекты транспортной инфраструктуры - объекты, сооружения и коммуникации автомобильного, железнодорожного, речного и воздушного транспорта.

объекты учреждений и организаций органов государственной власти и местного самоуправления - объекты учреждений и организаций законодательной, исполнительной и судебной власти всех уровней, органов местного самоуправления.

объекты физкультурно-оздоровительного назначения - фитнес-клубы, тренажерные залы, мини-бассейны, сауны, спортивные площадки, ледовые катки, спортивные школы и иные подобные объекты.

объекты культурного наследия (памятники истории и культуры) народов Российской Федерации - объекты недвижимого имущества со связанными с ними произведениями живописи, скульптуры, декоративно-прикладного искусства, объектами науки и техники и иными предметами материальной культуры, возникшие в результате исторических событий, представляющие собой ценность с точки зрения истории, археологии, архитектуры, градостроительства, искусства, науки и техники, эстетики, этнологии или антропологии, социальной культуры и являющиеся свидетельством эпох и цивилизаций, подлинными источниками информации о зарождении и развитии культуры;

основные виды разрешенного использования (применительно к земельным участкам и объектам капитального строительства в границах территориальной зоны) - виды использования, указанные в градостроительном регламенте в качестве разрешенных к применению в границах территориальной зоны без согласований и дополнительных условий;

отклонения от правил - санкционированное в порядке, установленном настоящими Правилами, для конкретного земельного участка отступление от предельных параметров

| | | | | | | | | | | |
|--------------|--------------|--------------|------|---------|------|-------|-------|------|--------------|-----------|
| Инв. № подл. | Подп. и дата | Взам. инв. № | | | | | | | 091-12-6-ПЗЗ | Лист 7 |
| | | | | | | | | | | |
| | | | Изм. | Кол.уч. | Лист | № док | Подп. | Дата | | |

разрешенного строительства - высоты построек, процента застройки участка, отступов построек от границ участка и т.д., обусловленное невозможностью использовать участок в соответствии с настоящими Правилами по причине его малого размера, неудобной конфигурации, неблагоприятных инженерно-геологических и иных характеристик;

отступ здания, сооружения (от границы участка) - расстояние между границей участка и стеной здания;

перевод жилого помещения в нежилое помещение и нежилого помещения в жилое помещение - изменения наименования помещений, перепланировка (переустройство) или реконструкция жилых (нежилых) помещений с целью изменения назначения жилого помещения на нежилое или нежилого помещения на жилое на основании разрешения на перевод жилого помещения в нежилое помещение (или нежилого помещения в жилое помещение), которое выдает глава Владимирского сельского поселения;

планировка территории - осуществление деятельности по развитию территорий посредством разработки проектов планировки территории, проектов межевания территории и градостроительных планов земельных участков;

правила землепользования и застройки - документ градостроительного зонирования, который утверждается нормативным правовым актом представительного органа и в котором устанавливаются территориальные зоны, градостроительные регламенты, порядок применения такого документа и порядок внесения в него изменений;

предельные размеры земельных участков и предельные параметры разрешенного строительства, реконструкции объектов капитального строительства - предельные физические характеристики земельных участков и объектов капитального строительства (зданий и сооружений), которые могут быть размещены на территории земельных участков в соответствии с градостроительным регламентом;

прибрежная защитная полоса - часть территории водоохранной зоны водного объекта, которая непосредственно примыкает к акватории водного объекта (береговой линии) и в пределах которой запрещается осуществление хозяйственной и иной деятельности, за исключением случаев, предусмотренных водным законодательством;

прилегающая территория - часть территории общего пользования, прилегающая к земельному участку, находящемуся в собственности, землепользовании, землевладении или в аренде граждан и юридических лиц;

приквартирный участок - земельный участок, примыкающий к квартире (дому), с непосредственным выходом на него.

приусадебный участок - индивидуальный земельный участок, примыкающий к дому с непосредственным выходом на него;

проезжая часть - основной элемент дороги, предназначенный для непосредственного движения транспортных средств;

разрешение на ввод объекта в эксплуатацию - документ, удостоверяющий выполнение строительства, реконструкции, капитального ремонта объекта капитального строительства в полном объеме в соответствии с разрешением на строительство, соответствие построенного, реконструированного, отремонтированного объекта капитального строительства градостроительному плану земельного участка и проектной документации;

разрешение на отклонение от предельных параметров разрешенного строительства, реконструкции объектов капитального строительства - документ, дающий застройщику право осуществлять строительство, реконструкцию объектов капитального строительства, а также их капитальный ремонт, с отклонением от предельных параметров разрешенного строительства, реконструкции объектов капитального строительства установленных градостроительным регламентом для соответствующей территориальной зоны;

разрешение на строительство - документ, подтверждающий соответствие проектной документации требованиям градостроительного плана земельного участка и дающий застройщику право осуществлять строительство, реконструкцию объектов капитального стро-

| | | | | | | | | | |
|--------------|--------------|--------------|--------------|---------|------|-------|-------|------|-----------|
| Инв. № подл. | Подп. и дата | Взам. инв. № | | | | | | | Лист 8 |
| | | | 091-12-6-ПЗЗ | | | | | | |
| | | | Изм. | Кол.уч. | Лист | № док | Подп. | Дата | |

1. Настоящие Правила в соответствии с Градостроительным кодексом Российской Федерации, Земельным кодексом Российской Федерации предусматривают в Владимирском сельском поселении систему регулирования землепользования и застройки, которая основана на градостроительном зонировании - делении всей территории в границах Владимирского

| | | | | | | | | |
|--------------|--------------|---|---------|------|-------|-------|------|------|
| Взам. инв. № | Подп. и дата | <p>использования, указанные в Градостроительном регламенте в качестве разрешенных к применению в границах территориальной зоны при условии получения разрешения на эти виды использования у главы Владимирского муниципального образования.</p> <p>учреждения и организации социального обеспечения - дома-интернаты для престарелых, инвалидов и детей, дома ребенка, приюты, ночлежные дома, центры социальной помощи и иные подобные объекты;</p> <p>иные понятия, употребляемые в настоящих Правилах, применяются в значениях, используемых в федеральном законодательстве.</p> <p><i>Статья 2. Основания введения, назначение и состав Правил</i></p> <p>1. Настоящие Правила в соответствии с Градостроительным кодексом Российской Федерации, Земельным кодексом Российской Федерации предусматривают в Владимирском сельском поселении систему регулирования землепользования и застройки, которая основана на градостроительном зонировании - делении всей территории в границах Владимирского</p> | | | | | | Лист |
| | | 091-12-6-ПЗЗ | | | | | | |
| Инв. № подл. | | Изм. | Кол.уч. | Лист | № док | Подп. | Дата | |

муниципального образования сельского поселения на территориальные зоны с установлением для каждой из них единого градостроительного регламента по видам и предельным параметрам разрешенного использования земельных участков в границах этих территориальных зон.

2. Правила землепользования и застройки Владимирского сельского поселения вводятся в следующих целях:

1) создание условий для устойчивого развития территории Владимирского сельского поселения на основе Генерального плана Владимирского сельского поселения, развитие систем инженерного, транспортного обеспечения и социального обслуживания, улучшение качества окружающей среды и сохранение объектов культурного наследия;

2) создание предусмотренных Градостроительным Кодексом Российской Федерации, Генеральным планом Владимирского сельского поселения правовых условий для планировки территории Владимирского муниципального образования;

3) обеспечение прав и законных интересов физических и юридических лиц, в том числе и правообладателей земельных участков и объектов капитального строительства, включая обеспечение равенства прав физических и юридических лиц в процессе реализации отношений, возникающих по поводу землепользования и застройки, и обеспечение открытости информации о правилах и условиях использования земельных участков, осуществления на них строительства и реконструкции;

4) создание благоприятных условий для привлечения инвестиций, в том числе путем предоставления возможности выбора наиболее эффективных видов разрешенного использования земельных участков и объектов капитального строительства.

5) использования исключительно по целевому назначению земельных участков территорий общего пользования, земельных участков, предназначенных для размещения объектов социальной, транспортной, инженерной инфраструктур и иных объектов капитального строительства федерального, регионального значения;

3. Настоящие Правила обязательны для физических и юридических лиц, должностных лиц, осуществляющих и контролирующих градостроительную деятельность на территории Владимирского сельского поселения.

4. Настоящие Правила регламентируют деятельность по:

1) проведению градостроительного зонирования территории Владимирского сельского поселения и установлению градостроительных регламентов по видам и предельным параметрам разрешенного использования земельных участков, иных объектов недвижимости;

2) разделению (межеванию) территории Владимирского сельского поселения на земельные участки для закрепления ранее возникших, но неоформленных прав на них (включая права на земельные участки многоквартирных домов), а также для упорядочения планировочной организации территории сельского поселения, ее дальнейшего строительного освоения и преобразования;

3) предоставлению физическим и юридическим лицам прав на земельные участки, подготовленные и сформированные из состава государственных, муниципальных земель;

4) подготовке оснований для принятия решений о резервировании и изъятии земельных участков для реализации государственных и муниципальных нужд;

5) согласованию проектной документации;

6) контролю за использованием и строительными изменениями объектов недвижимости;

7) внесению изменений в настоящие Правила, включая изменение состава градостроительных регламентов, в том числе путем его дополнения применительно к различным территориальным зонам.

5. Настоящие правила применяются при:

1) разработке, согласовании и утверждении документации по планировке территории, в том числе градостроительных планов земельных участков, выдаваемых правообладателям;

| | | | | | | | | | | |
|--------------|--------------|--------------|-------|-------|------|--|--|--|--------------|------------|
| Инв. № подл. | Подп. и дата | Взам. инв. № | | | | | | | 091-12-6-ПЗЗ | Лист 10 |
| | | | | | | | | | | |
| | | | | | | | | | | |
| Изм. | Кол.уч. | Лист | № док | Подп. | Дата | | | | | |

Настоящие Правила, включая все входящие в их состав картографические и иные документы, являются открытыми для всех физических и юридических лиц, а также должностных лиц.

Администрация Владимирского сельского поселения, согласно Градостроительному Кодексу Российской Федерации, обеспечивает возможность ознакомления с настоящими Правилами всем желающим путем:

- 1) опубликования Правил;
- 2) размещения Правил в информационно-телекоммуникационной сети «Интернет»;
- 3) создания условий для ознакомления с настоящими Правилами в полном комплекте входящих в их состав картографических и иных документов в уполномоченном органе Администрации Владимирского сельского поселения, иных органах и организациях, причастных к регулированию землепользования и застройки Владимирского сельского поселения.
- 4) предоставления органом, уполномоченным в области архитектуры и градостроительства, физическим и юридическим лицам выписок из настоящих Правил, а также необходимых копий, в том числе копий картографических документов и их фрагментов, характеризующих условия землепользования и застройки применительно к отдельным земельным участкам и их массивам (кварталам, микрорайонам). Стоимость указанных услуг не может превышать стоимость затрат на изготовление копий соответствующих материалов.

Статья 6. Права использования недвижимости, возникшие до вступления в силу Правил

1. Принятые до введения в действие настоящих Правил нормативные правовые акты Владимирского сельского поселения по вопросам землепользования и застройки применяются в части, не противоречащей настоящим Правилам.

2. Разрешения на строительство, реконструкцию, выданные физическим и юридическим лицам до вступления в силу настоящих Правил, являются действительными.

3. Объекты недвижимости, существовавшие на законных основаниях до вступления в силу настоящих Правил, или до вступления в силу изменений в настоящие Правила являются несоответствующими настоящим Правилам в случаях, когда эти объекты:

- 1) имеют вид, виды использования, которые не предусмотрены как разрешенные для соответствующих территориальных зон;
- 2) имеют вид, виды использования, которые поименованы как разрешенные для соответствующих территориальных зон, но расположены в санитарно-защитных зонах и водоохранных зонах, в пределах которых не предусмотрено размещение соответствующих объектов;
- 3) имеют параметры меньше (площадь и линейные размеры земельных участков, отступы построек от границ участка) или больше (плотность застройки - высота (этажность) построек, процент застройки, коэффициент использования участка) значений, установленных настоящими Правилами применительно к соответствующим зонам.

Отношения по поводу самовольного занятия земельных участков, самовольного строительства, использования самовольно занятых земельных участков и самовольных построек регулируются гражданским и земельным законодательством.

4. Правовым актом главы Владимирского сельского поселения может быть придан статус несоответствия территориальным зонам производственных и иных объектов, чьи санитарно-защитные зоны распространяются за пределы территориальной зоны расположения этих объектов (согласно карте градостроительного зонирования) и функционирование которых наносит несоразмерный ущерб владельцам соседних объектов недвижимости, то есть значительно снижается стоимость этих объектов.

5. Объекты недвижимости, а также ставшие несоответствующими после внесения изменений в настоящие Правила, могут существовать и использоваться без установления срока их приведения в соответствие с настоящими Правилами.

| | | | | | | | | | | |
|--------------|--------------|--------------|-------|-------|------|--|--|--|--------------|------------|
| Инв. № подл. | Подп. и дата | Взам. инв. № | | | | | | | 091-12-6-ПЗЗ | Лист 12 |
| | | | | | | | | | | |
| | | | | | | | | | | |
| Изм. | Кол.уч. | Лист | № док | Подп. | Дата | | | | | |

Исключение составляют те несоответствующие и настоящим Правилам, и обязательным нормативам, стандартам объекты недвижимости, существование и использование которых опасно для жизни и здоровья людей, а также опасно для природной и культурно-исторической среды. В соответствии с федеральным законом может быть наложен запрет на продолжение использования данных объектов.

6. Все изменения несоответствующих объектов, осуществляемые путем изменения видов и интенсивности их использования, строительных параметров, могут производиться только в целях приведения их в соответствие с настоящими Правилами.

Не допускается увеличивать площадь и строительный объем объектов недвижимости, указанных в настоящих Правилах. На этих объектах не допускается увеличивать объемы и интенсивность производственной деятельности без приведения используемой технологии в соответствие с требованиями безопасности - экологическими, санитарно-гигиеническими, противопожарными, гражданской обороны и предупреждения чрезвычайных ситуаций, иными требованиями безопасности, устанавливаемыми техническими регламентами (а до их принятия - соответствующими нормативами и стандартами безопасности).

Объекты недвижимости, несоответствующие настоящим Правилам по строительным параметрам, затрудняющие или блокирующие возможность прохода, проезда, имеющие превышение площади и высоты по сравнению с разрешенными пределами и т. д., *могут под-держиваться и использоваться при условии, что эти действия не увеличивают степень несоответствия этих объектов настоящим Правилам.* Действия по отношению к указанным объектам, выполняемые на основе разрешений на строительство, должны быть направлены на устранение несоответствия таких объектов настоящим Правилам.

7. Несоответствующий вид использования недвижимости не может быть заменен на иной несоответствующий вид использования.

1.2.2. Положение о регулировании землепользования и застройки органами местного самоуправления

Статья 7. Общие положения о лицах, осуществляющих землепользование и застройку, и их действиях

В соответствии с законодательством настоящие Правила регулируют действия:

- 1) физических и юридических лиц, осуществляющих землепользование и застройку на территории Владимирского муниципального образования;
- 2) органов, уполномоченных осуществлять контроль за соблюдением настоящих Правил на территории Владимирского муниципального образования.

Статья 8. Регулирование землепользования и застройки органами местного самоуправления

1. В соответствии с законодательством, иными нормативными правовыми актами к органам, уполномоченным регулировать и контролировать землепользование и застройку в части соблюдения настоящих Правил относятся:

- 1) представительный орган муниципального образования – Дума Владимирского муниципального образования;
- 2) исполнительно-распорядительный орган муниципального образования - администрация Владимирского муниципального образования;
- 3) глава Владимирского муниципального образования
- 4) Администрация Заларинского района, в части передачи полномочий по соглашению «О передаче органам местного самоуправления муниципального образования «Заларинский район» отдельных полномочий органов местного самоуправления Владимирского муниципального образования» №5 от 30.12. 2011. И по дополнительному соглашению.
- 5) иные органы государственного контроля.

2. Полномочия Администрации муниципального образования «Заларинский район»

| | | | | | | | | | | |
|--------------|--------------|--------------|------|---------|------|-------|-------|------|--------------|------------|
| Инв. № подл. | Подп. и дата | Взам. инв. № | | | | | | | 091-12-6-ПЗЗ | Лист 13 |
| | | | Изм. | Кол.уч. | Лист | № док | Подп. | Дата | | |
| | | | | | | | | | | |

определяются Уставом муниципального образования «Заларинский район» с изменениями №39/1 от 31.05.2005г. На основании соглашения №5 от 30.12. 2011. О передаче органам местного самоуправления муниципального образования «Заларинский район» отдельных полномочий органов местного самоуправления Владимирского муниципального образования и на основании дополнения к соглашению:

- 1) оказание помощи в проведении согласования генерального плана Владимирского сельского поселения;
- 2) подготовка правил землепользования и застройки Владимирского сельского поселения;
- 3) реконструкция объектов капитального строительства, расположенных на территории поселения
- 4) утверждение местных нормативов градостроительного проектирования
- 5) выдача разрешений на строительство
- 6) выдача разрешений на ввод объекта в эксплуатацию при осуществлении муниципального строительства,
- 7) согласование переустройства и перепланировки жилого помещения
- 8) ведение информационной системы обеспечения градостроительной деятельности.
- 9) резервирование и изъятие, в том числе путем выкупа земельных участков в границах поселения для муниципальных нужд

Администрация Заларинского района является муниципальным заказчиком по подготовки правил землепользования и застройки Владимирского муниципального образования.

3. К полномочиям Думы Владимирского сельского поселения в области землепользования и застройки относятся полномочия, установленные Уставом Владимирского муниципального образования с изменениями от 30.06.2011г. №7, в том числе:

- утверждение генерального плана Владимирского сельского поселения и иной градостроительной документации о градостроительном планировании развития поселения;
- утверждение правил землепользования и застройки поселения, в том числе определение в соответствии с земельным законодательством порядка предоставления и изъятия земельных участков для муниципальных нужд, а также распоряжения земельными участками на территории данного поселения;
- утверждение правил содержания и благоустройства территории Владимирского сельского поселения;

3. К полномочиям администрации Владимирского сельского поселения в области землепользования и застройки относятся полномочия:

- принятие правовых актов по вопросам регулирования земельных правоотношений в соответствии с действующим земельным законодательством в пределах своих полномочий;

4. К полномочиям Главы поселения Владимирского сельского поселения в области землепользования и застройки относятся полномочия, установленные Уставом Владимирского муниципального образования с изменениями от 30.06.2011г №7;

5 Орган, уполномоченный в области архитектуры и градостроительства, по вопросам подготовки и исполнения Правил:

- осуществляет, в пределах своей компетенции, проверку проекта Правил и проектов внесения в них изменений на соответствие требованиям технических регламентов, генеральному плану Владимирского сельского поселения, схемам территориального планирования Российской Федерации, Иркутской области;
- выступает с предложениями о направлении подготовленного проекта Правил и проектов внесения в них изменений главе Владимирского сельского поселения для принятия решения о проведении публичных слушаний по ним или об их отклонении, либо направлении их на доработку;
- предоставляет по запросам Комиссии по землепользованию и застройке заключения, по вопросам, выносимым в соответствии с настоящими Правилами на её рассмотрение;
- предоставляет заинтересованным лицам (заявителям) информацию в области регулирования землепользования и застройки в пределах своей компетенции;

| | | | | | | | | | |
|--------------|--------------|--------------|-------|-------|------|--------------|--|--|------------|
| Инв. № подл. | Подп. и дата | Взам. инв. № | | | | | | | Лист 14 |
| | | | | | | | | | |
| | | | | | | | | | |
| Изм. | Кол.уч. | Лист | № док | Подп. | Дата | 091-12-6-ПЗЗ | | | |

- осуществляет иные полномочия в области регулирования землепользования и застройки в соответствии с законодательством Российской Федерации, и нормативными правовыми актами органов местного самоуправления Владимирского сельского поселения

Статья 9. Комиссия по землепользованию и застройке.

1. Комиссия по землепользованию и застройке Владимирского сельского поселения (далее - Комиссия) является постоянно действующим органом по рассмотрению вопросов по подготовке и внесению изменений в правила землепользования и застройки, организации публичных слушаний по выдаче разрешений на условно-разрешенный вид использования земельного участка, разрешений на отклонение от предельных параметров разрешенного строительства, по проектам планировки и проектам межевания, документов территориального планирования.

2. Комиссия формируется и осуществляет свою деятельность в соответствии с настоящими Правилами, Положением о Комиссии, Основанием для разработки градостроительной документации от 30.11.2011г. №15/86, иными документами, утверждаемыми главой Владимирского сельского поселения.

Согласно статьи 31 Градостроительного Кодекса Российской Федерации состав Комиссии формируется главой поселения из представителей функциональных и отраслевых органов администрации Владимирского сельского поселения, представительного органа Владимирского сельского поселения, иных организаций и физических лиц.

В состав Комиссии должны быть включены:

- депутаты Думы Владимирского сельского поселения
- представители Администрации Владимирского сельского поселения;
- лица, представляющие общественные и частные интересы граждан (указанные лица не могут являться государственными или муниципальными служащими).

В состав Комиссии могут включаться представители государственных органов, деятельность которых может быть связана с реализацией настоящих Правил, а также специалисты для выполнения консультационных работ по обсуждаемой проблеме.

Комиссия осуществляет свою деятельность в соответствии с настоящими Правилами, Положением о Комиссии, иными документами, утверждаемыми главой Владимирского сельского поселения.

3. В компетенцию Комиссии входят:

- 1) организация и подготовка проектов документов по внесению изменений в Правила;
- 2) организация публичных слушаний по выдаче разрешений на условно-разрешенный вид использования земельного участка, разрешений на отклонение от предельных параметров разрешенного строительства;
- 3) координация деятельности органов местного самоуправления по вопросам землепользования и застройки;
- 4) рассмотрение предложений граждан и юридических лиц по внесению изменений в правила землепользования и застройки;
- 5) подготовка заключений по результатам публичных слушаний, а также проектов нормативно правовых актов, иных документов, связанных с реализацией и применением Правил;
- 6) рассмотрение иных вопросов, касающихся реализации Правил.

Комиссия может наделяться другими полномочиями нормативным правовым актом главы Владимирского сельского поселения.

4. Решения Комиссии принимаются простым большинством голосов, при наличии кворума не менее половины от общего числа членов Комиссии. При равенстве голосов голос председателя Комиссии является решающим.

5. На каждом заседании Комиссии ведется протокол, который подписывается председательствующим на заседании и секретарем Комиссии. К протоколу прилагаются копии материалов, рассматриваемые на заседании.

| | | | | | | | | | | |
|--------------|--------------|--------------|-------|-------|------|--|--|--|--------------|------------|
| Инв. № подл. | Подп. и дата | Взам. инв. № | | | | | | | 091-12-6-ПЗЗ | Лист 15 |
| | | | | | | | | | | |
| | | | | | | | | | | |
| Изм. | Кол.уч. | Лист | № док | Подп. | Дата | | | | | |

Протоколы заседаний Комиссии являются открытыми для всех заинтересованных лиц, которые могут получать копии протоколов за плату, размеры которой не должны превышать затрат на их изготовление.

Документы, рассматриваемые на заседаниях Комиссии, протоколы Комиссии хранятся в архиве Комиссии.

1.2.3 Положение об изменении видов разрешенного использования земельных участков и объектов капитального строительства физическими и юридическими лицами

Статья 10. Общий порядок изменения видов разрешенного использования земельных участков и объектов капитального строительства физическими и юридическими лицами

1. Изменение одного вида разрешенного использования земельных участков и объектов капитального строительства на другой вид такого использования осуществляется в соответствии с градостроительным регламентом при условии соблюдения требований технических регламентов.

2. Основные и вспомогательные виды разрешенного использования земельных участков и объектов капитального строительства их правообладателями, за исключением органов государственной власти, органов местного самоуправления, государственных и муниципальных учреждений, государственных и муниципальных унитарных предприятий, выбираются самостоятельно, без дополнительных разрешений и согласования, согласно установленным градостроительным планам.

3. В случаях, если физические и юридические лица, хотят выбрать вид использования из числа условно разрешенных настоящими Правилами для соответствующей территориальной зоны, необходимо получение разрешения, предоставляемого уполномоченным органом в порядке, установленном настоящими Правилами, в соответствии с действующим законодательством.

4. Решения об изменении одного вида разрешенного использования земельных участков и объектов капитального строительства, расположенных на землях, на которые действие градостроительных регламентов не распространяется или для которых градостроительные регламенты не устанавливаются, на другой вид такого использования, принимаются в соответствии с федеральными законами.

Статья 11. Порядок предоставления разрешения на условно разрешенный вид использования

1. Физическое или юридическое лицо, заинтересованное в предоставлении разрешения на условно разрешенный вид использования земельного участка или объекта капитального строительства (далее - разрешение на условно разрешенный вид использования), направляет в уполномоченный орган заявление о предоставлении разрешения на условно разрешенный вид использования.

2. Вопрос о предоставлении разрешения на условно разрешенный вид использования подлежит обсуждению на публичных слушаниях.

3. В целях соблюдения права человека на благоприятные условия жизнедеятельности, прав и законных интересов правообладателей земельных участков и объектов капитального строительства публичные слушания по вопросу предоставления разрешения на условно разрешенный вид использования проводятся с участием граждан, проживающих в пределах территориальной зоны, в границах которой расположен земельный участок или объект капитального строительства, применительно к которым запрашивается разрешение. В случае, если условно разрешенный вид использования земельного участка или объекта капитального строительства может оказать негативное воздействие на окружающую среду, публичные слушания проводятся с участием правообладателей земельных участков и объектов капитального строительства, подверженных риску такого негативного воздействия.

| | | | | | | | | | |
|--------------|--------------|--------------|-------|-------|------|--------------|--|--|------|
| Инв. № подл. | Подп. и дата | Взам. инв. № | | | | | | | Лист |
| | | | | | | | | | |
| | | | | | | | | | |
| Изм. | Кол.уч. | Лист | № док | Подп. | Дата | 091-12-6-ПЗЗ | | | 16 |

4. Уполномоченный орган направляет сообщения о проведении публичных слушаний по вопросу предоставления разрешения на условно разрешенный вид использования правообладателям земельных участков, имеющих общие границы с земельным участком, применительно к которому запрашивается данное разрешение, правообладателям объектов капитального строительства, расположенных на земельных участках, имеющих общие границы с земельным участком, применительно к которому запрашивается данное разрешение, и правообладателям помещений, являющихся частью объекта капитального строительства, применительно к которому запрашивается данное разрешение. Указанные сообщения направляются не позднее чем через десять дней со дня поступления заявления заинтересованного лица о предоставлении разрешения на условно разрешенный вид использования.

5. Участники публичных слушаний по вопросу о предоставлении разрешения на условно разрешенный вид использования вправе представить в уполномоченный орган свои предложения и замечания, касающиеся указанного вопроса, для включения их в протокол публичных слушаний.

6. Заключение о результатах публичных слушаний по вопросу предоставления разрешения на условно разрешенный вид использования подлежит опубликованию в порядке, установленном для официального опубликования муниципальных правовых актов, иной официальной информации, и размещается на официальном сайте Владимирского сельского поселения в информационно-телекоммуникационной сети «Интернет».

7. Срок проведения публичных слушаний с момента оповещения жителей о времени и месте их проведения до дня опубликования заключения о результатах публичных слушаний не может быть более одного месяца.

8. На основании заключения о результатах публичных слушаний по вопросу о предоставлении разрешения на условно разрешенный вид использования Уполномоченный орган осуществляет подготовку рекомендаций о предоставлении разрешения на условно разрешенный вид использования или об отказе в предоставлении такого разрешения с указанием причин принятого решения.

9. На основании указанных в пункте 8 настоящей статьи рекомендаций уполномоченный орган в течение трех дней со дня поступления таких рекомендаций принимает решение о предоставлении разрешения на условно разрешенный вид использования или об отказе в предоставлении такого разрешения. Указанное решение подлежит опубликованию в порядке, установленном для официального опубликования муниципальных правовых актов, иной официальной информации, и размещается на официальном сайте Владимирского сельского поселения в информационно-телекоммуникационной сети «Интернет».

10. Расходы, связанные с организацией и проведением публичных слушаний по вопросу предоставления разрешения на условно разрешенный вид использования, несет физическое или юридическое лицо, заинтересованное в предоставлении такого разрешения.

11. В случае, если условно разрешенный вид использования земельного участка или объекта капитального строительства включен в градостроительный регламент в установленном для внесения изменений в Правила порядке после проведения публичных слушаний по инициативе физического или юридического лица, заинтересованного в предоставлении разрешения на условно разрешенный вид использования, решение о предоставлении разрешения на условно разрешенный вид использования такому лицу принимается без проведения публичных слушаний.

12. Физическое или юридическое лицо вправе оспорить в судебном порядке решение о предоставлении разрешения на условно разрешенный вид использования или об отказе в предоставлении такого разрешения.

Статья 12. Порядок предоставления разрешения на отклонение предельных параметров разрешенного строительства, реконструкции объектов капитального строительства

| | | | | | | | | | |
|--------------|--------------|--------------|-------|-------|------|--------------|--|--|------|
| Инв. № подл. | Подп. и дата | Взам. инв. № | | | | | | | Лист |
| | | | | | | | | | |
| | | | | | | | | | |
| Изм. | Кол.уч. | Лист | № док | Подп. | Дата | 091-12-6-ПЗЗ | | | 17 |

1. Правообладатели земельных участков, размеры которых меньше установленных градостроительным регламентом минимальных размеров земельных участков либо конфигурация, инженерно-геологические или иные характеристики которых неблагоприятны для застройки, вправе обратиться за разрешениями на отклонение от предельных параметров разрешенного строительства, реконструкции объектов капитального строительства.

2. Отклонение от предельных параметров разрешенного строительства, реконструкции объектов капитального строительства разрешается для отдельного земельного участка при соблюдении требований технических регламентов.

3. Заинтересованное в получении разрешения на отклонение от предельных параметров разрешенного строительства, реконструкции объектов капитального строительства лицо направляет в уполномоченный орган заявление о предоставлении такого разрешения.

4. Вопрос о предоставлении разрешения на отклонение от предельных параметров разрешенного строительства, реконструкции объектов капитального строительства подлежит обсуждению на публичных слушаниях, проводимых в порядке, определенном Уставом Владимирского сельского поселения и (или) нормативными правовыми актами думы Владимирского сельского поселения с учетом положений, предусмотренных статьей 39 и 40 Градостроительного Кодекса. Расходы, связанные с организацией и проведением публичных слушаний по вопросу о предоставлении разрешения на отклонение от предельных параметров разрешенного строительства, реконструкции объектов капитального строительства, несет физическое или юридическое лицо, заинтересованное в предоставлении такого разрешения.

5. На основании заключения о результатах публичных слушаний по вопросу о предоставлении разрешения на отклонение от предельных параметров разрешенного строительства, реконструкции объектов капитального строительства уполномоченный орган осуществляет подготовку рекомендаций о предоставлении такого разрешения или об отказе в предоставлении такого разрешения с указанием причин принятого решения и направляет указанные рекомендации главе Владимирского сельского поселения.

6. Глава Владимирского сельского поселения в течение семи дней со дня поступления указанных в части 5 настоящей статьи рекомендаций принимает решение о предоставлении разрешения на отклонение от предельных параметров разрешенного строительства, реконструкции объектов капитального строительства или об отказе в предоставлении такого разрешения с указанием причин принятого решения.

7. Физическое или юридическое лицо вправе оспорить в судебном порядке решение о предоставлении разрешения на отклонение от предельных параметров разрешенного строительства, реконструкции объектов капитального строительства или об отказе в предоставлении такого разрешения.

1.2.4. Положение о подготовке документации по планировке территории органами местного самоуправления

Статья 13. Общие положения о планировке территории

1. Подготовка документации по планировке территории осуществляется в целях обеспечения устойчивого развития территорий, выделения элементов планировочной структуры (кварталов, микрорайонов, иных элементов), установления границ земельных участков, на которых расположены объекты капитального строительства, границ земельных участков, предназначенных для строительства и размещения линейных объектов.

Подготовка документации по планировке территории осуществляется в отношении застроенных или подлежащих застройке территорий.

2. В случае установления границ незастроенных и не предназначенных для строительства земельных участков подготовка документации по планировке территории осуществляется в соответствии с земельным, водным, лесным и иным законодательством.

В случае, если по инициативе правообладателей земельных участков осуществляются разделение земельного участка на несколько земельных участков, объединение земельных

| | | | | | | | | | | |
|--------------|--------------|--------------|------|---------|------|-------|-------|------|--------------|------------|
| Инв. № подл. | Подп. и дата | Взам. инв. № | | | | | | | 091-12-6-ПЗЗ | Лист 18 |
| | | | | | | | | | | |
| | | | Изм. | Кол.уч. | Лист | № док | Подп. | Дата | | |

участков в один земельный участок, изменение общей границы земельных участков, подготовка документации по планировке территории не требуется, а подготовка землеустроительной документации осуществляется в порядке, предусмотренном земельным законодательством. При этом размеры образованных земельных участков не должны превышать предусмотренные градостроительным регламентом максимальные размеры земельных участков и не должны быть меньше предусмотренных градостроительным регламентом минимальных размеров земельных участков. Обязательным условием разделения земельного участка на несколько земельных участков является наличие подъездов, подходов к каждому образованному земельному участку. Объединение земельных участков в один земельный участок допускается только при условии, если образованный земельный участок будет находиться в границах одной территориальной зоны.

При подготовке документации по планировке территории может осуществляться разработка проектов планировки территории, проектов межевания территории и градостроительных планов земельных участков.

3. Посредством документации по планировке территории определяются:

1) характеристики и параметры планируемого развития, строительного освоения и реконструкции территорий, включая характеристики и параметры развития систем социального обслуживания, инженерного оборудования, необходимых для обеспечения застройки;

2) линии градостроительного регулирования, в том числе:

а) красные линии, отграничивающие территории общего пользования (включая автомагистрали, дороги, улицы, проезды, площади, набережные) от территорий иного назначения и обозначающие планировочные элементы - кварталы, микрорайоны, иные планировочные элементы территории;

б) линии регулирования застройки, если они не определены градостроительными регламентами в составе настоящих Правил;

в) границы земельных участков линейных объектов – магистральных трубопроводов, инженерно-технических коммуникаций, а также границы зон действия ограничений вдоль линейных объектов;

г) границы зон действия ограничений вокруг охраняемых объектов, а также вокруг объектов, являющихся источниками (потенциальными источниками) загрязнения окружающей среды;

д) границы земельных участков, которые планируется изъять, в том числе путем выкупа, для государственных или муниципальных нужд, либо зарезервировать с последующим изъятием, в том числе путем выкупа, а также границы земельных участков, определяемых для государственных или муниципальных нужд без резервирования и изъятия, в том числе путем выкупа, расположенных в составе земель, находящихся в государственной или муниципальной собственности;

е) границы земельных участков, которые планируется предоставить физическим или юридическим лицам - при межевании свободных от застройки территорий;

ж) границы земельных участков на территориях существующей застройки, не разделенных на земельные участки;

3) границы земельных участков в существующей застройке, которые планируется изменить путем объединения земельных участков и установления границ новых земельных участков - в случаях реконструкции.

Статья 14. Проекты планировки территории

1. Подготовка проекта планировки территории осуществляется для выделения элементов планировочной структуры, установления параметров планируемого развития элементов планировочной структуры.

2. Состав и содержание проектов планировки территории, подготовка которых осуществляется на основании документов территориального планирования субъекта Российской Федерации, документов территориального планирования муниципального образования,

| | | | | | | | | | | |
|--------------|--------------|--------------|------|---------|------|-------|-------|------|--------------|------------|
| Инв. № подл. | Подп. и дата | Взам. инв. № | | | | | | | 091-12-6-ПЗЗ | Лист 19 |
| | | | Изм. | Кол.уч. | Лист | № док | Подп. | Дата | | |
| | | | | | | | | | | |

устанавливаются Градостроительным Кодексом Российской Федерации, законами и иными нормативными правовыми актами Иркутской области.

3. Проект планировки территории Владимирского сельского поселения, разрабатывается по решению главы Владимирского сельского поселения. В решении указывается наименование части территории, в отношении которой осуществляется подготовка проекта планировки и наименование заказчика, осуществляющего подготовку указанного проекта.

4. Решение о подготовке проекта планировки территории подлежит опубликованию в порядке, установленном для официального опубликования нормативных правовых актов Владимирского сельского поселения, иной официальной информации, и размещается на официальном сайте муниципального образования в информационно-телекоммуникационной сети «Интернет», в течение трех дней со дня принятия такого решения.

В течение одного месяца со дня опубликования решения о подготовке проекта планировки территории физические или юридические лица вправе представить в администрацию Владимирского сельского поселения свои предложения о порядке, сроках подготовки и содержании проекта планировки территории.

5. Заказчиками на разработку проектов планировки могут выступать уполномоченные органы администрации Владимирского сельского поселения и подведомственные им службы и организации, а также физические и(или) юридические лица.

6. Физические и юридические лица могут выступать Заказчиками на разработку проектов планировки в части территорий элементов планировочной структуры Владимирского сельского поселения, на которых расположены земельные участки в формировании и(или) приобретении прав, на которые они заинтересованы.

В случае если разработка проектов планировки территории Владимирского сельского поселения производится по заказам органов администрации данного муниципального образования подведомственных им служб и организаций, ее финансирование осуществляется за счет средств бюджета Владимирского сельского поселения. Подготовка проектов планировки юридическими и физическими лицами осуществляется за счет средств указанных лиц.

7. Подготовка документации по планировке территории Владимирского сельского поселения осуществляется на основании заключенного договора в соответствии с законодательством Российской Федерации.

Заказчик по разработке документации по планировке территории обеспечивает подготовку исходных данных для проектирования. Ответственность за достоверность исходных данных несут организации, предоставившие необходимые данные.

Заказчик может заказать разработчику проектной документации сбор исходных данных. Условия подготовки исходных данных и финансирование этих работ определяются договором.

8. Уполномоченный орган в течение тридцати дней осуществляет проверку подготовленной документации по планировке территории на соответствие требованиям технических регламентов, документам территориального планирования, настоящим Правилам, границам территорий объектов культурного наследия, включенных в государственный реестр объектов культурного наследия (памятников истории и культуры) народов Российской Федерации, границам территорий вновь выявленных памятников культурного наследия, границам зон с особыми условиями использования территорий. По результатам проверки уполномоченный орган принимает решение о направлении указанной документации на утверждение главе Владимирского сельского поселения, либо о направлении ее на доработку с указанием даты ее повторного представления.

9. Разработанные проекты планировки территорий, изменения в утвержденные ранее проекты планировки территорий подлежат до их утверждения рассмотрению на публичных слушаниях в порядке, установленном действующим законодательством, Уставом Владимирского сельского поселения и настоящими Правилами. Обеспечение организации работ по проведению публичных слушаний осуществляет уполномоченный орган. Расходы по обеспечению публичных слушаний несет заказчик.

| | | | | | | | | | | |
|--------------|--------------|--------------|------|---------|------|-------|-------|------|--------------|------------|
| Инв. № подл. | Подп. и дата | Взам. инв. № | | | | | | | 091-12-6-ПЗЗ | Лист 20 |
| | | | | | | | | | | |
| | | | Изм. | Кол.уч. | Лист | № док | Подп. | Дата | | |

10. Глава Владимирского сельского поселения с учетом заключения Комиссии о результатах публичных слушаний по проекту планировки территории, заключения уполномоченного органа о проверке проекта планировки, а также протокола публичных слушаний принимает решение об утверждении документации по планировке территории или об отклонении такой документации и о направлении ее на доработку с указанием даты ее повторного представления.

11. Утвержденный проект планировки территории подлежит опубликованию в порядке, установленном для официального опубликования муниципальных правовых актов органов местного самоуправления Владимирского сельского поселения, иной официальной информации, и размещается на официальном сайте Владимирского сельского поселения в информационно-телекоммуникационной сети «Интернет», в течение семи дней со дня утверждения указанной документации.

12. Проект планировки территории выполняется не менее, чем в 2-х экземплярах, если заказчиком указанного проекта является администрация Владимирского сельского поселения и не менее, чем в 3-х экземплярах во всех остальных случаях. Один экземпляр проекта планировки территории, подлежит передаче на безвозмездной основе в архив данного муниципального образования.

13. Разработка проектов планировки осуществляется юридическими лицами или индивидуальными предпринимателями, имеющими выданные саморегулируемой организацией свидетельства о допуске к таким видам работ и/или лицензии на право разработки указанной документации.

14. Разработка проектов планировки может осуществляться с использованием компьютерных технологий. Используемые при этом топографические карты и планы должны отвечать требованиям государственных стандартов.

15. Используемые при подготовке проекта планировки территории топографические планы и карты приобретаются заказчиком.

16. Проекты планировки в обязательном порядке согласовываются с органами государственного санитарно-эпидемиологического надзора, осуществляющими контроль за рассматриваемой в проекте планировки территорией, с органами, осуществляющими контроль за предупреждением чрезвычайных ситуаций и ликвидацией их последствий.

17. Подготовка проекта планировки осуществляется на основании технического задания, согласованного с органами, осуществляющими контроль за предупреждением чрезвычайных ситуаций и ликвидацией их последствий. В случае, если проект планировки территории разрабатывается не по заказу администрации Владимирского сельского поселения, то заказчик должен согласовать техническое задание так же и с администрацией Владимирского сельского поселения.

18. В случае, если техническое задание предусматривает разработку проекта планировки территории, включающего предложения по изменению границ ранее оформленных земельных участков, расположенных на территории проектирования и не находящихся в собственности или распоряжении заказчика или инициатора разработки проекта планировки территории, то оно рассматривается администрацией Владимирского сельского поселения только после согласования технического задания владельцами таких участков.

19. Проекты планировки территории разрабатываются на основании настоящих Правил, генерального плана Владимирского сельского поселения, а так же с учетом ранее разработанной и утвержденной иной градостроительной документации, в том числе проектов планировки и проектов застройки, а так же в соответствии с техническими регламентами и Инструкцией о порядке разработки, согласования, экспертизы и утверждения градостроительной документации, утвержденной постановлением Госстроя РФ от 29 октября 2002 года №150, в части, не противоречащей действующему законодательству.

20. При разработке проектов планировки застроенной территории учитываются фактически сложившиеся на проектируемой территории имущественные комплексы объектов недвижимости.

21. Для выявления фактически сложившейся системы основных пешеходных и транс-

| | | | | | | | | | |
|--------------|--------------|--------------|-------|-------|------|--------------|--|--|------|
| Инв. № подл. | Подп. и дата | Взам. инв. № | | | | | | | Лист |
| | | | | | | | | | |
| | | | | | | | | | |
| Изм. | Кол.уч. | Лист | № док | Подп. | Дата | 091-12-6-ПЗЗ | | | 21 |

портных коммуникаций, включая транзитные и распределительные коммуникации, фактического использования объектов благоустройства (скверов, хозяйственных, спортивных, детских площадок, площадок для парковки транспортных средств и пр.), а также (при отсутствии соответствующих сведений в составе исходных данных) фактически используемых, но не зарегистрированных в государственном земельном кадастре земельных участков, при разработке проектов планировки территории производится натурное обследование проектируемой территории.

22. Проект планировки территории является основой для разработки проектов межевания территорий и градостроительных планов земельных участков.

Статья 15. Проекты межевания территорий

1. Подготовка проектов межевания территорий осуществляется применительно к застроенным и подлежащим застройке территориям, расположенным в границах элементов планировочной структуры, установленных проектами планировки территорий.

2. Подготовка проектов межевания застроенных территорий осуществляется в целях установления границ застроенных земельных участков и границ незастроенных земельных участков. Подготовка проектов межевания подлежащих застройке территорий осуществляется в целях установления границ незастроенных земельных участков, планируемых для предоставления физическим и юридическим лицам для строительства, а также границ земельных участков, предназначенных для размещения объектов капитального строительства федерального, регионального или местного значения.

3. Подготовка проектов межевания территорий осуществляется в составе проектов планировки территорий или в виде отдельного документа.

4. Размеры земельных участков в границах застроенных территорий устанавливаются с учетом фактического землепользования и градостроительных нормативов и правил, действовавших в период застройки указанных территорий. Если в процессе межевания территорий выявляются земельные участки, размеры которых превышают установленные градостроительным регламентом предельные (минимальные и (или) максимальные) размеры земельных участков, для строительства предоставляются земельные участки, сформированные на основе выявленных земельных участков, при условии соответствия их размеров градостроительному регламенту.

5. Проект межевания территории включает в себя чертежи межевания территории, на которых отображаются:

- 1) красные линии, утвержденные в составе проекта планировки территории;
- 2) линии отступа от красных линий в целях определения места допустимого размещения зданий, строений, сооружений;
- 3) границы застроенных земельных участков, в том числе границы земельных участков, на которых расположены линейные объекты;
- 4) границы формируемых земельных участков, планируемых для предоставления физическим и юридическим лицам для строительства;
- 5) границы земельных участков, предназначенных для размещения объектов капитального строительства федерального, регионального или местного значения;
- 6) границы территорий объектов культурного наследия;
- 7) границы зон с особыми условиями использования территорий;
- 8) границы зон действия публичных сервитутов.

6. Разработка проектов межевания территории осуществляется по инициативе органов местного самоуправления Владимирского сельского поселения, физических и юридических лиц – владельцев недвижимости, расположенной в границах квартала, микрорайона или другого элемента планировочной структуры на основании постановления главы Владимирского сельского поселения.

Постановление о разработке Проектов межевания территорий подлежит опубликованию в порядке, установленном для официального опубликования муниципальных правовых

| | | | | | | | | | | |
|--------------|--------------|--------------|------|---------|------|-------|-------|------|--------------|------------|
| Инв. № подл. | Подп. и дата | Взам. инв. № | | | | | | | 091-12-6-ПЗЗ | Лист 22 |
| | | | Изм. | Кол.уч. | Лист | № док | Подп. | Дата | | |
| | | | | | | | | | | |

актов органов местного самоуправления Владимирского сельского поселения, иной официальной информации, и размещается на официальном сайте муниципального образования (при наличии официального сайта) в информационно-телекоммуникационной сети «Интернет».

7. Проекты межевания территорий Владимирского сельского поселения, распоряжение которыми находится в ведении органов местного самоуправления данного поселения разрабатываются в соответствии с техническим заданием, выдаваемым заказчиком. Функции заказчика по разработке проектов межевания территорий выполняет уполномоченный на этот орган. Уполномоченный орган может передавать функции заказчика по разработке проектов межевания территорий юридическим или физическим лицам.

8. Проекты межевания территорий по земельным участкам, на которые оформлено землепользование юридических и физических лиц, разрабатываются по заказу указанных лиц или их доверенных лиц, главой Владимирского сельского поселения, если не принято иного решения.

9. В случае, если проект межевания территории разрабатывается не по заказу администрации Владимирского сельского поселения, то заказчик должен согласовать с администрацией Владимирского сельского поселения техническое задание.

В случае, если техническое задание предусматривает разработку проекта межевания территории, включающего предложения по изменению границ ранее оформленных земельных участков, расположенных на территории проектирования и не находящихся в собственности или распоряжении заказчика или инициатора разработки проекта межевания территории, то оно рассматривается администрацией Владимирского сельского поселения только после согласования технического задания владельцами таких участков.

10. Финансирование разработки проектов межевания территорий, находящихся в распоряжении органов местного самоуправления Владимирского сельского поселения, осуществляется за счет средств бюджета Владимирского сельского поселения, а также внебюджетных средств; финансирование разработки проектов межевания территорий (земельных участков), находящихся в собственности иных юридических и физических лиц, выполняется за их счет.

11. Заказчик обеспечивает подготовку исходных данных для проектирования. Ответственность за достоверность исходных данных несут заказчик и организации, предоставившие данные.

Заказчик может заказать разработчику сбор исходных данных. Условия подготовки исходных данных и финансирование этих работ определяются договором.

12. Разработка проекта межевания территории осуществляется юридическими лицами или индивидуальными предпринимателями, имеющими выданные саморегулируемой организацией свидетельства о допуске к таким видам работ и/или лицензии на право разработки указанной документации.

13. Для выявления фактически сложившейся системы основных пешеходных и транспортных коммуникаций, включая транзитные и распределительные коммуникации, фактического использования объектов благоустройства (скверов, хозяйственных, спортивных, детских площадок, площадок для парковки транспортных средств и пр.), а также (при отсутствии соответствующих сведений в составе исходных данных) фактически используемых, но не зарегистрированных в государственном земельном кадастре земельных участков, при разработке проектов межевания территории производится натурное обследование проектируемой территории.

14. Проекты межевания территории до их утверждения подлежат согласованию с заинтересованными организациями в соответствии с действующим законодательством и нормативными актами Российской Федерации, органов местного самоуправления Владимирского сельского поселения. Перечень согласовывающих организаций определяется Техническим заданием. В обязательном порядке проект межевания территории подлежит согласованию с уполномоченным органом, осуществляющим государственную регистрацию прав на объекты недвижимости, уполномоченным органом по управлению муниципальным имуществом ад-

| | | | | | | | | | |
|--------------|--------------|--------------|--------------|---------|------|-------|-------|------|------|
| Инв. № подл. | Подп. и дата | Взам. инв. № | | | | | | | Лист |
| | | | 091-12-6-ПЗЗ | | | | | | |
| | | | Изм. | Кол.уч. | Лист | № док | Подп. | Дата | |

министрации Владимирского сельского поселения, уполномоченным органом государственного санитарно-эпидемиологического надзора, осуществляющим надзор за соответствующей территорией Владимирского сельского поселения.

Если в отношении объекта проектирования действуют ограничения по охране исторического и культурного наследия, поставленных на государственный учет, необходимо согласование проекта с уполномоченным органом по охране объектов культурного наследия.

Если в отношении объекта проектирования действуют ограничения для особо охраняемых природных территорий, поставленных на государственный учет, по территориям курортов и лечебно-оздоровительных местностей необходимо согласование с уполномоченным органом в области окружающей среды и недропользования.

15. Согласующие инстанции, которым направлен на согласование проект межевания территории, должны в 30-тидневный срок с момента представления им материалов согласовать его или представить заявителю (заказчику) свои замечания и мотивированный отказ в согласовании. В случае непредставления в указанный срок согласования или мотивированного отказа в нем, проект межевания территории считается согласованным.

16. Проверку проекта межевания территории и принятие решения о направлении проекта межевания территории на утверждение главе Владимирского сельского поселения или о направлении его на доработку осуществляет орган, уполномоченный в области архитектуры и градостроительства.

17. До утверждения проект межевания территории выносится на публичные слушания в порядке, установленном законодательными, нормативными актами Владимирского сельского поселения и настоящими Правилами.

18. После проведения согласований и публичных слушаний уполномоченный орган направляет главе Владимирского сельского поселения подготовленный проект межевания, заключение уполномоченного органа о проверке проекта, документы о согласовании проекта межевания, протокол публичных слушаний и заключение Комиссии о результатах публичных слушаний по проекту межевания.

19. Глава Владимирского сельского поселения с учетом протокола публичных слушаний, заключения Комиссии о результатах публичных слушаний не позднее 15 дней со дня проведения публичных слушаний принимает решение:

- об утверждении проекта межевания,
- о направлении проекта на доработку,
- об отклонении проекта.

20. Проекты границ со сведениями о выделенных в составе проекта межевания территории земельных участках, по которым утверждены публичные сервитуты, в течение 10 дней после утверждения передаются заказчиком в уполномоченный орган, осуществляющий государственную регистрацию прав на объекты недвижимости, для учета в государственном земельном кадастре.

21. Проект межевания территории после утверждения передается заказчику. По одному экземпляру проекта на электронных и бумажных носителях заказчик безвозмездно передают в архив Владимирского сельского поселения.

22. Утвержденный проект межевания территории является основанием для формирования земельных участков, как объектов государственного учета недвижимости и регистрации прав на них, регистрации публичных сервитутов, а также установления иных сервитутов.

Статья 16. Градостроительные планы земельных участков

1. Назначение и содержание градостроительных планов определяется Градостроительным кодексом Российской Федерации. Форма градостроительного плана земельного участка определяется Правительством Российской Федерации.

Подготовка градостроительных планов земельных участков осуществляется с целью объединения, применительно к территории указанных земельных участков, градостроитель-

| | | | | | | | | | | |
|--------------|--------------|--------------|------|---------|------|-------|-------|------|--------------|------------|
| Инв. № подл. | Подп. и дата | Взам. инв. № | | | | | | | 091-12-6-ПЗЗ | Лист 24 |
| | | | | | | | | | | |
| | | | Изм. | Кол.уч. | Лист | № док | Подп. | Дата | | |

ных требований и условий, установленных в соответствии с действующим законодательством, которые необходимо соблюдать при их использовании и застройке.

2. Градостроительные планы земельных участков утверждаются в установленном порядке:

1) в составе проектов межевания - в случаях, когда подготавливаются основания для формирования из состава государственных, муниципальных земель земельных участков в целях предоставления физическим, юридическим лицам для строительства; а также в случаях планирования реконструкции в границах нескольких земельных участков, и являются обязательным основанием для:

а) выноса границ земельных участков на местность - в случаях градостроительной подготовки и формирования земельных участков из состава государственных, муниципальных земель;

б) принятия решений о предоставлении физическим и юридическим лицам прав на сформированные из состава государственных, муниципальных земель земельные участки;

в) принятия решений об изъятии, в том числе путем выкупа, резервировании земельных участков для государственных и муниципальных нужд;

2) в качестве самостоятельного документа - в случаях планирования реконструкции зданий, строений, сооружений в границах ранее сформированных земельных участков, применительно к которым отсутствуют градостроительные планы земельных участков, либо ранее утвержденные градостроительные планы земельных участков не соответствуют настоящим Правилам, и являются обязательным основанием для:

а) подготовки проектной документации для строительства, реконструкции;

б) выдачи разрешений на строительство;

в) выдачи разрешений на ввод объектов в эксплуатацию.

В указанных случаях градостроительные планы земельных участков предоставляются в порядке и в сроки, определенные градостроительным законодательством.

3. В градостроительных планах земельных участков:

1) фиксируются границы земельных участков с обозначением координат поворотных точек;

2) фиксируются границы зон действия публичных сервитутов, установление которых обусловлено наличием инженерно-технических коммуникаций, необходимостью обеспечения проезда, прохода, установления иных ограничений использования недвижимости в пользу неограниченного круга лиц;

3) фиксируются минимальные отступы от границ земельных участков, обозначающие места, за пределами которых запрещается возводить здания, строения, сооружения;

4) содержится информация о градостроительных регламентах, представляемая в виде изложения соответствующих фрагментов текста настоящих Правил, или в виде указания на соответствующие статьи, части статей настоящих Правил;

5) содержится информация о наличии расположенных в границах земельного участка зданий, строений, сооружений, которые не соответствуют градостроительному регламенту;

6) содержится определение допустимости, или недопустимости деления земельного участка на несколько земельных участков меньшего размера;

7) фиксируются утвержденные в составе документации по планировке территории границы зон планируемого резервирования, выкупа земельных участков, их частей для реализации государственных, муниципальных нужд;

8) границы зоны планируемого размещения объектов капитального строительства для муниципальных нужд.

В состав градостроительного плана земельного участка может включаться информация о возможности или невозможности его разделения на несколько земельных участков.

4. Подготовку Градостроительного плана земельного участка осуществляют: администрация Заларинского района в лице уполномоченного органа на основании соглашения о передаче решений вопросов местного значения Администрацией Владимирского сельского поселения Администрации Заларинского района

| | | | | | | | | | | |
|--------------|--------------|--------------|------|---------|------|-------|-------|------|--------------|------------|
| Инв. № подл. | Подп. и дата | Взам. инв. № | | | | | | | 091-12-6-ПЗЗ | Лист 25 |
| | | | | | | | | | | |
| | | | Изм. | Кол.уч. | Лист | № док | Подп. | Дата | | |

5. Подготовка градостроительных планов земельных участков осуществляется уполномоченным органом по заявлению юридических или физических лиц по территориям, на которые распространяется действие градостроительных регламентов, при наличии разработанных и утвержденных в соответствии с действующим Градостроительным кодексом, Генеральным планом Владимирского сельского поселения проектов планировки и межевания территории, в границах которой расположен указанный в заявлении земельный участок. К заявлению прилагаются правоустанавливающие документы

В таком случае заявление о подготовке градостроительного плана земельного участка подается в уполномоченный орган. К заявлению прилагаются:

-правоустанавливающие документы на земельный участок, в том числе копия кадастровой карты;

-правоустанавливающие документы на все объекты недвижимости, расположенные на земельном участке, если предполагается реконструкция одного (или нескольких) объектов недвижимости,

-согласие всех правообладателей объекта (объектов) недвижимости на реконструкцию, если предполагается реконструкция.

6. Подготовка градостроительного плана земельного участка уполномоченным органом и утверждение его осуществляется в течение 30 дней со дня подачи заявления. Градостроительный план земельного участка предоставляется без взимания платы. Подготовленный градостроительный план земельного участка направляется на утверждение в уполномоченный утверждать орган, который в течение 10 дней принимает решение об его утверждении. Выдачу утвержденного градостроительного плана земельного участка заявителю осуществляет орган, уполномоченный в области архитектуры и градостроительства.

7. При подготовке градостроительных планов земельных участков физическими или юридическими лицами, такая подготовка может осуществляться только физическими или юридическими лицами, соответствующими требованиям законодательства Российской Федерации, предъявляемым к лицам, осуществляющим подготовку указанной документации.

8. Решение о подготовке градостроительных планов земельных участков подлежит опубликованию в порядке, установленном для официального опубликования муниципальных правовых актов органов местного самоуправления Владимирского сельского поселения, иной официальной информации, и размещается на официальном сайте Владимирского сельского поселения (при наличии официального сайта) в информационно-телекоммуникационной сети «Интернет».

9. Подготовленный юридическим или физическим лицом (заказчиком или застройщиком) градостроительный план земельного участка представляется в уполномоченный орган на проверку с приложением заявления содержащего просьбу утвердить указанную документацию.

10. Уполномоченный орган осуществляет проверку градостроительного плана земельного участка в течение 30 дней со дня его поступления на соответствие требованиям технических регламентов, документам территориального планирования, настоящим Правилам, границам территорий объектов культурного наследия, включенных в государственный реестр объектов культурного наследия (памятников истории и культуры) народов Российской Федерации, границам территорий вновь выявленных памятников культурного наследия, границам зон с особыми условиями использования территорий и принимает решение о направлении на утверждение градостроительного плана земельного участка или об отклонении такой документации и направлении ее на доработку с указанием даты ее повторного представления.

11. Уполномоченный утверждать градостроительный план орган принимает решение об утверждении градостроительного плана земельного участка или об отклонении его и направлении его на доработку с указанием даты его повторного представления. Утверждению подлежат все экземпляры градостроительного плана земельного участка.

12. Один экземпляр утвержденного градостроительного плана земельного участка передается на хранение в архив Владимирского сельского поселения. В случае подготовки гра-

| | | | | | | | | | | |
|--------------|--------------|--------------|------|---------|------|-------|-------|------|--------------|------------|
| Инв. № подл. | Подп. и дата | Взам. инв. № | | | | | | | 091-12-6-ПЗЗ | Лист 26 |
| | | | Изм. | Кол.уч. | Лист | № док | Подп. | Дата | | |
| | | | | | | | | | | |

достроительного плана земельного участка за счет средств юридических или физических лиц, последние передают один экземпляр градостроительного плана земельного участка на хранение в архив Владимирского сельского поселения безвозмездно. Остальные экземпляры утвержденного градостроительного плана земельного участка передаются застройщику (заказчику).

13. Утвержденный градостроительный план земельного участка вместе с другими, предусмотренными действующим законодательством документами, является основанием для подготовки проектной документации на строительство, реконструкцию объектов капитального строительства или для оформления перевода жилого помещения в нежилое помещение и нежилого помещения в жилое помещение.

14. В случае размещения объекта капитального строительства, за исключением объекта капитального строительства федерального, регионального или районного значения, в границах территории, на которую не распространяется действие градостроительного регламента или для которых не устанавливается градостроительный регламент, подготовка градостроительных планов земельных участков осуществляется физическим или юридическим лицом, по заявлению которого принято решение об использовании земельного участка в границах такой территории.

15. Подготовка градостроительных планов земельных участков юридическими или физическими лицами осуществляется за счет собственных средств.

1.2.5. Положение о проведении публичных слушаний по вопросам землепользования и застройки

Статья 17. Общие положения организации и проведения публичных слушаний по вопросам землепользования и застройки

1. Публичные слушания по вопросам землепользования и застройки (далее – публичные слушания) проводятся в порядке, установленном Градостроительным кодексом РФ и Уставом Владимирского сельского поселения с изменениями от 30.06.2011г №7, Положением о публичных слушаниях во Владимирском муниципальном образовании.

2. Публичные слушания проводятся по следующим вопросам:

- по проекту генерального плана Владимирского сельского поселения, в том числе по внесению в него изменений;
- по проекту правил землепользования и застройки Владимирского сельского поселения, в том числе по внесению в них изменений;
- по вопросу о предоставлении разрешения на условно разрешенный вид использования земельного участка или объекта капитального строительства;
- по вопросу о предоставлении разрешения на отклонение от предельных параметров разрешенного строительства, реконструкции объектов капитального строительства;
- по проектам планировки территории Владимирского сельского поселения;
- по проектам межевания территории Владимирского сельского поселения.

3. Правом участвовать в публичных слушаниях обладают жители Владимирского сельского поселения, зарегистрированные по месту жительства в границах территории проведения публичных слушаний и достигшие к моменту проведения публичных слушаний 18 лет, а также иные физические и юридические лица, которые в соответствии с Градостроительным кодексом Российской Федерации и Положением о публичных слушаниях являются участниками публичных слушаний.

4. Результаты публичных слушаний носят рекомендательный характер для органов местного самоуправления сельского поселения.

5. Документами публичных слушаний являются протокол публичных слушаний и заключение о результатах публичных слушаний.

| | | | | | | | | | | |
|--------------|--------------|--------------|-------|-------|------|--------------|--|--|------|----|
| Инв. № подл. | Подп. и дата | Взам. инв. № | | | | | | | Лист | |
| | | | | | | | | | | |
| | | | | | | | | | | |
| Изм. | Кол.уч. | Лист | № док | Подп. | Дата | 091-12-6-ПЗЗ | | | | 27 |

1.2.6 Положение о порядке внесения изменений в настоящие правила

Статья 18. Действие Правил по отношению к генеральному плану Владимирского муниципального образования, документации по планировке территории

1. После введения в действие настоящих Правил ранее утвержденный генплан, а также документация по планировке территории действуют в части, не противоречащей настоящим Правилам.

2. После введения в действие настоящих Правил органы местного самоуправления Владимирского сельского поселения по представлению соответствующих заключений, орган, уполномоченный в области архитектуры и градостроительства, Комиссия могут принимать решения о:

1) подготовке предложений о внесении изменений в ранее утвержденный генеральный план Владимирского сельского поселения

2) приведении в соответствие с настоящими Правилами ранее утвержденной и не реализованной документации по планировке территории, в том числе в части установленных настоящими Правилами градостроительных регламентов;

3) подготовке новой документации о планировке территории, которая после утверждения в установленном порядке может использоваться как основание для подготовки предложений о внесении изменений в настоящие Правила в части уточнения, изменения границ территориальных зон, состава территориальных зон, списков видов разрешенного использования недвижимости, показателей предельных размеров земельных участков и предельных параметров разрешенного строительства применительно к соответствующим территориальным зонам, подзонам.

Статья 19. Основание и инициатива по внесению изменений в Правила

1. Основаниями для рассмотрения органом местного самоуправления вопроса о внесении изменений в правила землепользования и застройки являются, согласно статьи 33 Градостроительного Кодекса Российской Федерации:

1) несоответствие правил землепользования и застройки генеральному плану поселения, генеральному плану сельского поселения, схеме территориального планирования муниципального района, возникшее в результате внесения в такие генеральные планы или схему территориального планирования муниципального района изменений;

2) поступление предложений об изменении границ территориальных зон, изменении градостроительных регламентов.

2. Предложения о внесении изменений в правила землепользования и застройки могут относиться к формулировкам текста Правил, перечням видов разрешенного использования недвижимости, предельным параметрам разрешенного строительства, границам территориальных зон.

3. Предложения о внесении изменений в правила землепользования и застройки в комиссию направляются:

1) федеральными органами исполнительной власти в случаях, если правила землепользования и застройки могут воспрепятствовать функционированию, размещению объектов капитального строительства федерального значения;

2) органами исполнительной власти субъектов Российской Федерации в случаях, если правила землепользования и застройки могут воспрепятствовать функционированию, размещению объектов капитального строительства регионального значения;

3) органами местного самоуправления муниципального района в случаях, если правила землепользования и застройки могут воспрепятствовать функционированию, размещению объектов капитального строительства местного значения;

4) органами местного самоуправления в случаях, если необходимо совершенствовать порядок регулирования землепользования и застройки на соответствующих территории по-

5) физическими или юридическими лицами в инициативном порядке либо в случаях, если в результате применения правил землепользования и застройки земельные участки и объекты капитального строительства не используются эффективно, причиняется вред их правообладателям, снижается стоимость земельных участков и объектов капитального строительства, не реализуются права и законные интересы граждан и их объединений.

1. Внесение изменений в Правила осуществляется в порядке, предусмотренном законодательством Российской Федерации и настоящими Правилами.

3. Глава Владимирского сельского поселения с учетом рекомендаций, содержащихся в заключении Комиссии в течение тридцати дней принимает решение о подготовке проекта о внесении изменений в Правила или об отклонении предложения о внесении изменений в данные Правила с указанием причин отклонения и направляет копию такого решения заявителям, которое подлежит официальному опубликованию в срок не позднее десяти дней с момента принятия, в порядке, установленном для официального опубликования муниципальных правовых актов, иной официальной информации, и размещается на официальном сайте Владимирского сельского поселения в информационно-телекоммуникационной сети «Интернет».

5. По результатам указанной в части 4 настоящей статьи проверки администрация Владимирского сельского поселения направляет проект о внесении изменений в Правила главы Владимирского сельского поселения или в случае обнаружения его несоответствия требованиям и документам, указанным в части 4 настоящей статьи, в Комиссию на доработку.

7. В целях доведения до населения информации о содержании проекта о внесении изменений в Правила до проведения публичных слушаний администрация Владимирского сельского поселения в обязательном порядке обеспечивает его опубликование, в порядке, установленном для официального опубликования муниципальных правовых актов, иной официальной информации, и размещается на официальном сайте Владимирского сельского поселения в информационно-телекоммуникационной сети «Интернет».

9. В случае, если внесение изменений в Правила связано с размещением или реконструкцией отдельного объекта капитального строительства, публичные слушания по внесению изменений в Правила проводятся в границах территории, планируемой для размещения

| | | | | | | | |
|------|---------|------|-------|-------|------|--------------|------|
| Изм. | Кол.уч. | Лист | № док | Подп. | Дата | 091-12-6-ПЗЗ | Лист |
| | | | | | | | |
| | | | | | | | |

| | | | | | | | |
|------|---------|------|-------|-------|------|--------------|------|
| Изм. | Кол.уч. | Лист | № док | Подп. | Дата | 091-12-6-ПЗЗ | Лист |
| | | | | | | | |
| | | | | | | | |

| | | | | | | | |
|------|---------|------|-------|-------|------|--------------|------|
| Изм. | Кол.уч. | Лист | № док | Подп. | Дата | 091-12-6-ПЗЗ | Лист |
| | | | | | | | |
| | | | | | | | |

| | | | | | | | |
|------|---------|------|-------|-------|------|--------------|------|
| Изм. | Кол.уч. | Лист | № док | Подп. | Дата | 091-12-6-ПЗЗ | Лист |
| | | | | | | | |
| | | | | | | | |

| | | | | | | | |
|------|---------|------|-------|-------|------|--------------|------|
| Изм. | Кол.уч. | Лист | № док | Подп. | Дата | 091-12-6-ПЗЗ | Лист |
| | | | | | | | |
| | | | | | | | |

| | | | | | | | |
|------|---------|------|-------|-------|------|--------------|------|
| Изм. | Кол.уч. | Лист | № док | Подп. | Дата | 091-12-6-ПЗЗ | Лист |
| | | | | | | | |
| | | | | | | | |

| | | | | | | | |
|------|---------|------|-------|-------|------|--------------|------|
| Изм. | Кол.уч. | Лист | № док | Подп. | Дата | 091-12-6-ПЗЗ | Лист |
| | | | | | | | |
| | | | | | | | |

| | | | | | | | |
|------|---------|------|-------|-------|------|--------------|------|
| Изм. | Кол.уч. | Лист | № док | Подп. | Дата | 091-12-6-ПЗЗ | Лист |
| | | | | | | | |
| | | | | | | | |

| | | | | | | | |
|------|---------|------|-------|-------|------|--------------|------|
| Изм. | Кол.уч. | Лист | № док | Подп. | Дата | 091-12-6-ПЗЗ | Лист |
| | | | | | | | |
| | | | | | | | |

| | | | | | | | |
|------|---------|------|-------|-------|------|--------------|------|
| Изм. | Кол.уч. | Лист | № док | Подп. | Дата | 091-12-6-ПЗЗ | Лист |
| | | | | | | | |
| | | | | | | | |

| | | | | | | | |
|------|---------|------|-------|-------|------|--------------|------|
| Изм. | Кол.уч. | Лист | № док | Подп. | Дата | 091-12-6-ПЗЗ | Лист |
| | | | | | | | |
| | | | | | | | |

| | | | | | | | |
|------|---------|------|-------|-------|------|--------------|------|
| Изм. | Кол.уч. | Лист | № док | Подп. | Дата | 091-12-6-ПЗЗ | Лист |
| | | | | | | | |
| | | | | | | | |

| | | | | | | | |
|------|---------|------|-------|-------|------|--------------|------|
| Изм. | Кол.уч. | Лист | № док | Подп. | Дата | 091-12-6-ПЗЗ | Лист |
| | | | | | | | |
| | | | | | | | |

| | | | | | | | |
|------|---------|------|-------|-------|------|--------------|------|
| Изм. | Кол.уч. | Лист | № док | Подп. | Дата | 091-12-6-ПЗЗ | Лист |
| | | | | | | | |
| | | | | | | | |

| | | | | | | | |
|------|---------|------|-------|-------|------|--------------|------|
| Изм. | Кол.уч. | Лист | № док | Подп. | Дата | 091-12-6-ПЗЗ | Лист |
| | | | | | | | |
| | | | | | | | |

| | | | | | | | |
|------|---------|------|-------|-------|------|--------------|------|
| Изм. | Кол.уч. | Лист | № док | Подп. | Дата | 091-12-6-ПЗЗ | Лист |
| | | | | | | | |
| | | | | | | | |

| | | | | | | | |
|------|---------|------|-------|-------|------|--------------|------|
| Изм. | Кол.уч. | Лист | № док | Подп. | Дата | 091-12-6-ПЗЗ | Лист |
| | | | | | | | |
| | | | | | | | |

| | | | | | | | |
|------|---------|------|-------|-------|------|--------------|------|
| Изм. | Кол.уч. | Лист | № док | Подп. | Дата | 091-12-6-ПЗЗ | Лист |
| | | | | | | | |
| | | | | | | | |

| | | | | | | | |
|------|---------|------|-------|-------|------|--------------|------|
| Изм. | Кол.уч. | Лист | № док | Подп. | Дата | 091-12-6-ПЗЗ | Лист |
| | | | | | | | |
| | | | | | | | |

| | | | | | | | |
|------|---------|------|-------|-------|------|--------------|------|
| Изм. | Кол.уч. | Лист | № док | Подп. | Дата | 091-12-6-ПЗЗ | Лист |
| | | | | | | | |
| | | | | | | | |

| | | | | | | | |
|------|---------|------|-------|-------|------|--------------|------|
| Изм. | Кол.уч. | Лист | № док | Подп. | Дата | 091-12-6-ПЗЗ | Лист |
| | | | | | | | |
| | | | | | | | |

| | | | | | | | |
|------|---------|------|-------|-------|------|--------------|------|
| Изм. | Кол.уч. | Лист | № док | Подп. | Дата | 091-12-6-ПЗЗ | Лист |
| | | | | | | | |
| | | | | | | | |

| | | | | | | | |
|------|---------|------|-------|-------|------|--------------|------|
| Изм. | Кол.уч. | Лист | № док | Подп. | Дата | 091-12-6-ПЗЗ | Лист |
| | | | | | | | |
| | | | | | | | |

| | | | | | | | |
|------|---------|------|-------|-------|------|--------------|------|
| Изм. | Кол.уч. | Лист | № док | Подп. | Дата | 091-12-6-ПЗЗ | Лист |
| | | | | | | | |
| | | | | | | | |

| | | | | | | | |
|------|---------|------|-------|-------|------|--------------|------|
| Изм. | Кол.уч. | Лист | № док | Подп. | Дата | 091-12-6-ПЗЗ | Лист |
| | | | | | | | |
| | | | | | | | |

| | | | | | | | |
|------|---------|------|-------|-------|------|--------------|------|
| Изм. | Кол.уч. | Лист | № док | Подп. | Дата | 091-12-6-ПЗЗ | Лист |
| | | | | | | | |
| | | | | | | | |

| | | | | | | | |
|------|---------|------|-------|-------|------|--------------|------|
| Изм. | Кол.уч. | Лист | № док | Подп. | Дата | 091-12-6-ПЗЗ | Лист |
| | | | | | | | |
| | | | | | | | |

| | | | | | | | |
|------|---------|------|-------|-------|------|--------------|------|
| Изм. | Кол.уч. | Лист | № док | Подп. | Дата | 091-12-6-ПЗЗ | Лист |
| | | | | | | | |
| | | | | | | | |

| | | | | | | | |
|------|---------|------|-------|-------|------|--------------|------|
| Изм. | Кол.уч. | Лист | № док | Подп. | Дата | 091-12-6-ПЗЗ | Лист |
| | | | | | | | |
| | | | | | | | |

| | | | | | | | |
|------|---------|------|-------|-------|------|--------------|------|
| Изм. | Кол.уч. | Лист | № док | Подп. | Дата | 091-12-6-ПЗЗ | Лист |
| | | | | | | | |
| | | | | | | | |

| | | | | | | | |
|------|---------|------|-------|-------|------|--------------|------|
| Изм. | Кол.уч. | Лист | № док | Подп. | Дата | 091-12-6-ПЗЗ | Лист |
| | | | | | | | |
| | | | | | | | |

| | | | | | | | |
|------|---------|------|-------|-------|------|--------------|------|
| Изм. | Кол.уч. | Лист | № док | Подп. | Дата | 091-12-6-ПЗЗ | Лист |
| | | | | | | | |
| | | | | | | | |

| | | | | | | | |
|------|---------|------|-------|-------|------|--------------|------|
| Изм. | Кол.уч. | Лист | № док | Подп. | Дата | 091-12-6-ПЗЗ | Лист |
| | | | | | | | |
| | | | | | | | |

| | | | | | | | |
|------|---------|------|-------|-------|------|--------------|------|
| Изм. | Кол.уч. | Лист | № док | Подп. | Дата | 091-12-6-ПЗЗ | Лист |
| | | | | | | | |
| | | | | | | | |

| | | | | | | | |
|------|---------|------|-------|-------|------|--------------|------|
| Изм. | Кол.уч. | Лист | № док | Подп. | Дата | 091-12-6-ПЗЗ | Лист |
| | | | | | | | |
| | | | | | | | |

| | | | | | | | |
|------|---------|------|-------|-------|------|--------------|------|
| Изм. | Кол.уч. | Лист | № док | Подп. | Дата | 091-12-6-ПЗЗ | Лист |
| | | | | | | | |
| | | | | | | | |

| | | | | | | | |
|------|---------|------|-------|-------|------|--------------|------|
| Изм. | Кол.уч. | Лист | № док | Подп. | Дата | 091-12-6-ПЗЗ | Лист |
| | | | | | | | |
| | | | | | | | |

| | | | | | | | |
|------|---------|------|-------|-------|------|--------------|------|
| Изм. | Кол.уч. | Лист | № док | Подп. | Дата | 091-12-6-ПЗЗ | Лист |
| | | | | | | | |
| | | | | | | | |

| | | | | | | | |
|------|---------|------|-------|-------|------|--------------|------|
| Изм. | Кол.уч. | Лист | № док | Подп. | Дата | 091-12-6-ПЗЗ | Лист |
| | | | | | | | |
| | | | | | | | |

| | | | | | | | |
|------|---------|------|-------|-------|------|--------------|------|
| Изм. | Кол.уч. | Лист | № док | Подп. | Дата | 091-12-6-ПЗЗ | Лист |
| | | | | | | | |
| | | | | | | | |

| | | | | | | | |
|------|---------|------|-------|-------|------|--------------|------|
| Изм. | Кол.уч. | Лист | № док | Подп. | Дата | 091-12-6-ПЗЗ | Лист |
| | | | | | | | |
| | | | | | | | |

| | | | | | | | |
|------|---------|------|-------|-------|------|--------------|------|
| Изм. | Кол.уч. | Лист | № док | Подп. | Дата | 091-12-6-ПЗЗ | Лист |
| | | | | | | | |
| | | | | | | | |

| | | | | | | | |
|------|---------|------|-------|-------|------|--------------|------|
| Изм. | Кол.уч. | Лист | № док | Подп. | Дата | 091-12-6-ПЗЗ | Лист |
| | | | | | | | |
| | | | | | | | |

| | | | | | | | |
|------|---------|------|-------|-------|------|--------------|------|
| Изм. | Кол.уч. | Лист | № док | Подп. | Дата | 091-12-6-ПЗЗ | Лист |
| | | | | | | | |
| | | | | | | | |

| | | | | | | | |
|------|---------|------|-------|-------|------|--------------|------|
| Изм. | Кол.уч. | Лист | № док | Подп. | Дата | 091-12-6-ПЗЗ | Лист |
| | | | | | | | |
| | | | | | | | |

| | | | | | | | |
|------|---------|------|-------|-------|------|--------------|------|
| Изм. | Кол.уч. | Лист | № док | Подп. | Дата | 091-12-6-ПЗЗ | Лист |
| | | | | | | | |
| | | | | | | | |

| | | | | | | | |
|------|---------|------|-------|-------|------|--------------|------|
| Изм. | Кол.уч. | Лист | № док | Подп. | Дата | 091-12-6-ПЗЗ | Лист |
| | | | | | | | |
| | | | | | | | |

| | | | | | | | |
|------|---------|------|-------|-------|------|--------------|------|
| Изм. | Кол.уч. | Лист | № док | Подп. | Дата | 091-12-6-ПЗЗ | Лист |
| | | | | | | | |
| | | | | | | | |

| | | | | | | | |
|------|---------|------|-------|-------|------|--------------|------|
| Изм. | Кол.уч. | Лист | № док | Подп. | Дата | 091-12-6-ПЗЗ | Лист |
| | | | | | | | |
| | | | | | | | |

| | | | | | | | |
|------|---------|------|-------|-------|------|--------------|------|
| Изм. | Кол.уч. | Лист | № док | Подп. | Дата | 091-12-6-ПЗЗ | Лист |
| | | | | | | | |
| | | | | | | | |

| | | | | | | | |
|------|---------|------|-------|-------|------|--------------|------|
| Изм. | Кол.уч. | Лист | № док | Подп. | Дата | 091-12-6-ПЗЗ | Лист |
| | | | | | | | |
| | | | | | | | |

| | | | | | | | |
|------|---------|------|-------|-------|------|--------------|------|
| Изм. | Кол.уч. | Лист | № док | Подп. | Дата | 091-12-6-ПЗЗ | Лист |
| | | | | | | | |
| | | | | | | | |

| | | | | | | | |
|------|---------|------|-------|-------|------|--------------|------|
| Изм. | Кол.уч. | Лист | № док | Подп. | Дата | 091-12-6-ПЗЗ | Лист |
| | | | | | | | |
| | | | | | | | |

| | | | | | | | |
|------|---------|------|-------|-------|------|--------------|------|
| Изм. | Кол.уч. | Лист | № док | Подп. | Дата | 091-12-6-ПЗЗ | Лист |
| | | | | | | | |
| | | | | | | | |

| | | | | | | | |
|------|---------|------|-------|-------|------|--------------|------|
| Изм. | Кол.уч. | Лист | № док | Подп. | Дата | 091-12-6-ПЗЗ | Лист |
| | | | | | | | |
| | | | | | | | |

| | | | | | | | |
|------|---------|------|-------|-------|------|--------------|------|
| Изм. | Кол.уч. | Лист | № док | Подп. | Дата | 091-12-6-ПЗЗ | Лист |
| | | | | | | | |
| | | | | | | | |

| | | | | | | | |
|------|---------|------|-------|-------|------|--------------|------|
| Изм. | Кол.уч. | Лист | № док | Подп. | Дата | 091-12-6-ПЗЗ | Лист |
| | | | | | | | |
| | | | | | | | |

| | | | | | | | |
|------|---------|------|-------|-------|------|--------------|------|
| Изм. | Кол.уч. | Лист | № док | Подп. | Дата | 091-12-6-ПЗЗ | Лист |
| | | | | | | | |
| | | | | | | | |

| | | | | | | | |
|------|---------|------|-------|-------|------|--------------|------|
| Изм. | Кол.уч. | Лист | № док | Подп. | Дата | 091-12-6-ПЗЗ | Лист |
| | | | | | | | |
| | | | | | | | |

| | | | | | | | |
|------|---------|------|-------|-------|------|--------------|------|
| Изм. | Кол.уч. | Лист | № док | Подп. | Дата | 091-12-6-ПЗЗ | Лист |
| | | | | | | | |
| | | | | | | | |

| | | | | | | | |
|------|---------|------|-------|-------|------|--------------|------|
| Изм. | Кол.уч. | Лист | № док | Подп. | Дата | 091-12-6-ПЗЗ | Лист |
| | | | | | | | |
| | | | | | | | |

| | | | | | | | |
|------|---------|------|-------|-------|------|--------------|------|
| Изм. | Кол.уч. | Лист | № док | Подп. | Дата | 091-12-6-ПЗЗ | Лист |
| | | | | | | | |
| | | | | | | | |

| | | | | | | | |
|------|---------|------|-------|-------|------|--------------|------|
| Изм. | Кол.уч. | Лист | № док | Подп. | Дата | 091-12-6-ПЗЗ | Лист |
| | | | | | | | |
| | | | | | | | |

| | | | | | | | |
|------|---------|------|-------|-------|------|--------------|------|
| Изм. | Кол.уч. | Лист | № док | Подп. | Дата | 091-12-6-ПЗЗ | Лист |
| | | | | | | | |
| | | | | | | | |

| | | | | | | | |
|------|---------|------|-------|-------|------|--------------|------|
| Изм. | Кол.уч. | Лист | № док | Подп. | Дата | 091-12-6-ПЗЗ | Лист |
| | | | | | | | |
| | | | | | | | |

| | | | | | | | |
|------|---------|------|-------|-------|------|--------------|------|
| Изм. | Кол.уч. | Лист | № док | Подп. | Дата | 091-12-6-ПЗЗ | Лист |
| | | | | | | | |
| | | | | | | | |

| | | | | | | | |
|------|---------|------|-------|-------|------|--------------|------|
| Изм. | Кол.уч. | Лист | № док | Подп. | Дата | 091-12-6-ПЗЗ | Лист |
| | | | | | | | |
| | | | | | | | |

| | | | | | | | |
|------|---------|------|-------|-------|------|--------------|------|
| Изм. | Кол.уч. | Лист | № док | Подп. | Дата | 091-12-6-ПЗЗ | Лист |
| | | | | | | | |
| | | | | | | | |

| | | | | | | | |
|------|---------|------|-------|-------|------|--------------|------|
| Изм. | Кол.уч. | Лист | № док | Подп. | Дата | 091-12-6-ПЗЗ | Лист |
| | | | | | | | |
| | | | | | | | |

| | | | | | | | |
|------|---------|------|-------|-------|------|--------------|------|
| Изм. | Кол.уч. | Лист | № док | Подп. | Дата | 091-12-6-ПЗЗ | Лист |
| | | | | | | | |
| | | | | | | | |

| | | | | | | | |
|------|---------|------|-------|-------|------|--------------|------|
| Изм. | Кол.уч. | Лист | № док | Подп. | Дата | 091-12-6-ПЗЗ | Лист |
| | | | | | | | |
| | | | | | | | |

| | | | | | | | |
|------|---------|------|-------|-------|------|--------------|------|
| Изм. | Кол.уч. | Лист | № док | Подп. | Дата | 091-12-6-ПЗЗ | Лист |
| | | | | | | | |
| | | | | | | | |

| | | | | | | | |
|------|---------|------|-------|-------|------|--------------|------|
| Изм. | Кол.уч. | Лист | № док | Подп. | Дата | 091-12-6-ПЗЗ | Лист |
| | | | | | | | |
| | | | | | | | |

| | | | | | | | |
|------|---------|------|-------|-------|------|--------------|------|
| Изм. | Кол.уч. | Лист | № док | Подп. | Дата | 091-12-6-ПЗЗ | Лист |
| | | | | | | | |
| | | | | | | | |

| | | | | | | | |
|------|---------|------|-------|-------|------|--------------|------|
| Изм. | Кол.уч. | Лист | № док | Подп. | Дата | 091-12-6-ПЗЗ | Лист |
| | | | | | | | |
| | | | | | | | |

| | | | | | | | |
|------|---------|------|-------|-------|------|--------------|------|
| Изм. | Кол.уч. | Лист | № док | Подп. | Дата | 091-12-6-ПЗЗ | Лист |
| | | | | | | | |
| | | | | | | | |

| | | | | | | | |
|------|---------|------|-------|-------|------|--------------|------|
| Изм. | Кол.уч. | Лист | № док | Подп. | Дата | 091-12-6-ПЗЗ | Лист |
| | | | | | | | |
| | | | | | | | |

| | | | | | | | |
|------|---------|------|-------|-------|------|--------------|------|
| Изм. | Кол.уч. | Лист | № док | Подп. | Дата | 091-12-6-ПЗЗ | Лист |
| | | | | | | | |
| | | | | | | | |

| | | | | | | | |
|------|---------|------|-------|-------|------|--------------|------|
| Изм. | Кол.уч. | Лист | № док | Подп. | Дата | 091-12-6-ПЗЗ | Лист |
| | | | | | | | |
| | | | | | | | |

| | | | | | | | |
|------|---------|------|-------|-------|------|--------------|------|
| Изм. | Кол.уч. | Лист | № док | Подп. | Дата | 091-12-6-ПЗЗ | Лист |
| | | | | | | | |
| | | | | | | | |

| | | | | | | | |
|------|---------|------|-------|-------|------|--------------|------|
| Изм. | Кол.уч. | Лист | № док | Подп. | Дата | 091-12-6-ПЗЗ | Лист |
| | | | | | | | |
| | | | | | | | |

| | | | | | | | |
|------|---------|------|-------|-------|------|--------------|------|
| Изм. | Кол.уч. | Лист | № док | Подп. | Дата | 091-12-6-ПЗЗ | Лист |
| | | | | | | | |
| | | | | | | | |

| | | | | | | | |
|------|---------|------|-------|-------|------|--------------|------|
| Изм. | Кол.уч. | Лист | № док | Подп. | Дата | 091-12-6-ПЗЗ | Лист |
| | | | | | | | |
| | | | | | | | |

| | | | | | | | |
|------|---------|------|-------|-------|------|--------------|------|
| Изм. | Кол.уч. | Лист | № док | Подп. | Дата | 091-12-6-ПЗЗ | Лист |
| | | | | | | | |
| | | | | | | | |

| | | | | | | | |
|------|---------|------|-------|-------|------|--------------|------|
| Изм. | Кол.уч. | Лист | № док | Подп. | Дата | 091-12-6-ПЗЗ | Лист |
| | | | | | | | |
| | | | | | | | |

| | | | | | | | |
|------|---------|------|-------|-------|------|--------------|------|
| Изм. | Кол.уч. | Лист | № док | Подп. | Дата | 091-12-6-ПЗЗ | Лист |
| | | | | | | | |
| | | | | | | | |

| | | | | | | | |
|------|---------|------|-------|-------|------|--------------|------|
| Изм. | Кол.уч. | Лист | № док | Подп. | Дата | 091-12-6-ПЗЗ | Лист |
| | | | | | | | |
| | | | | | | | |

| | | | | | | | |
|------|---------|------|-------|-------|------|--------------|------|
| Изм. | Кол.уч. | Лист | № док | Подп. | Дата | 091-12-6-ПЗЗ | Лист |
| | | | | | | | |
| | | | | | | | |

| | | | | | | | |
|------|---------|------|-------|-------|------|--------------|------|
| Изм. | Кол.уч. | Лист | № док | Подп. | Дата | 091-12-6-ПЗЗ | Лист |
| | | | | | | | |
| | | | | | | | |

| | | | | | | | |
|------|---------|------|-------|-------|------|--------------|------|
| Изм. | Кол.уч. | Лист | № док | Подп. | Дата | 091-12-6-ПЗЗ | Лист |
| | | | | | | | |
| | | | | | | | |

| | | | | | | | |
|------|---------|------|-------|-------|------|--------------|------|
| Изм. | Кол.уч. | Лист | № док | Подп. | Дата | 091-12-6-ПЗЗ | Лист |
| | | | | | | | |
| | | | | | | | |

| | | | | | | | |
|------|---------|------|-------|-------|------|--------------|------|
| Изм. | Кол.уч. | Лист | № док | Подп. | Дата | 091-12-6-ПЗЗ | Лист |
| | | | | | | | |
| | | | | | | | |

| | | | | | | | |
|------|---------|------|-------|-------|------|--------------|------|
| Изм. | Кол.уч. | Лист | № док | Подп. | Дата | 091-12-6-ПЗЗ | Лист |
| | | | | | | | |
| | | | | | | | |

| | | | | | | | |
|------|---------|------|-------|-------|------|--------------|------|
| Изм. | Кол.уч. | Лист | № док | Подп. | Дата | 091-12-6-ПЗЗ | Лист |
| | | | | | | | |
| | | | | | | | |

| | | | | | | | |
|------|---------|------|-------|-------|------|--------------|------|
| Изм. | Кол.уч. | Лист | № док | Подп. | Дата | 091-12-6-ПЗЗ | Лист |
| | | | | | | | |
| | | | | | | | |

| | | | | | | | |
|------|---------|------|-------|-------|------|--------------|------|
| Изм. | Кол.уч. | Лист | № док | Подп. | Дата | 091-12-6-ПЗЗ | Лист |
| | | | | | | | |
| | | | | | | | |

| | | | | | | | |
|------|---------|------|-------|-------|------|--------------|------|
| Изм. | Кол.уч. | Лист | № док | Подп. | Дата | 091-12-6-ПЗЗ | Лист |
| | | | | | | | |
| | | | | | | | |

| | | | | | | | |
|------|---------|------|-------|-------|------|--------------|------|
| Изм. | Кол.уч. | Лист | № док | Подп. | Дата | 091-12-6-ПЗЗ | Лист |
| | | | | | | | |
| | | | | | | | |

| | | | | | | | |
|------|---------|------|-------|-------|------|--------------|------|
| Изм. | Кол.уч. | Лист | № док | Подп. | Дата | 091-12-6-ПЗЗ | Лист |
| | | | | | | | |
| | | | | | | | |

| | | | | | | | |
|------|---------|------|-------|-------|------|--------------|------|
| Изм. | Кол.уч. | Лист | № док | Подп. | Дата | 091-12-6-ПЗЗ | Лист |
| | | | | | | | |
| | | | | | | | |

| | | | | | | | |
|------|---------|------|-------|-------|------|--------------|------|
| Изм. | Кол.уч. | Лист | № док | Подп. | Дата | 091-12-6-ПЗЗ | Лист |
| | | | | | | | |
| | | | | | | | |

| | | | | | | | |
|------|---------|------|-------|-------|------|--------------|------|
| Изм. | Кол.уч. | Лист | № док | Подп. | Дата | 091-12-6-ПЗЗ | Лист |
| | | | | | | | |
| | | | | | | | |

| | | | | | | | |
|------|---------|------|-------|-------|------|--------------|------|
| Изм. | Кол.уч. | Лист | № док | Подп. | Дата | 091-12-6-ПЗЗ | Лист |
| | | | | | | | |
| | | | | | | | |

| | | | | | | | |
|------|---------|------|-------|-------|------|--------------|------|
| Изм. | Кол.уч. | Лист | № док | Подп. | Дата | 091-12-6-ПЗЗ | Лист |
| | | | | | | | |
| | | | | | | | |

| | | | | | | | |
|------|---------|------|-------|-------|------|--------------|------|
| Изм. | Кол.уч. | Лист | № док | Подп. | Дата | 091-12-6-ПЗЗ | Лист |
| | | | | | | | |
| | | | | | | | |

| | | | | | | | |
|------|---------|------|-------|-------|------|--------------|------|
| Изм. | Кол.уч. | Лист | № док | Подп. | Дата | 091-12-6-ПЗЗ | Лист |
| | | | | | | | |
| | | | | | | | |

| | | | | | | | |
|------|---------|------|-------|-------|------|--------------|------|
| Изм. | Кол.уч. | Лист | № док | Подп. | Дата | 091-12-6-ПЗЗ | Лист |
| | | | | | | | |
| | | | | | | | |

| | | | | | | | |
|------|---------|------|-------|-------|------|--------------|------|
| Изм. | Кол.уч. | Лист | № док | Подп. | Дата | 091-12-6-ПЗЗ | Лист |
| | | | | | | | |
| | | | | | | | |

| | | | | | | | |
|------|---------|------|-------|-------|------|--------------|------|
| Изм. | Кол.уч. | Лист | № док | Подп. | Дата | 091-12-6-ПЗЗ | Лист |
| | | | | | | | |
| | | | | | | | |

| | | | | | | | |
|------|---------|------|-------|-------|------|--------------|------|
| Изм. | Кол.уч. | Лист | № док | Подп. | Дата | 091-12-6-ПЗЗ | Лист |
| | | | | | | | |
| | | | | | | | |

| | | | | | | | |
|------|---------|------|-------|-------|------|--------------|------|
| Изм. | Кол.уч. | Лист | № док | Подп. | Дата | 091-12-6-ПЗЗ | Лист |
| | | | | | | | |
| | | | | | | | |

| | | | | | | | |
|------|---------|------|-------|-------|------|--------------|------|
| Изм. | Кол.уч. | Лист | № док | Подп. | Дата | 091-12-6-ПЗЗ | Лист |
| | | | | | | | |
| | | | | | | | |

| | | | | | | | |
|------|---------|------|-------|-------|------|--------------|------|
| Изм. | Кол.уч. | Лист | № док | Подп. | Дата | 091-12-6-ПЗЗ | Лист |
| | | | | | | | |
| | | | | | | | |

| | | | | | | | |
|------|---------|------|-------|-------|------|--------------|------|
| Изм. | Кол.уч. | Лист | № док | Подп. | Дата | 091-12-6-ПЗЗ | Лист |
| | | | | | | | |
| | | | | | | | |

| | | | | | | |
|------|---------|------|-------|-------|------|---|
| Изм. | Кол.уч. | Лист | № док | Подп. | Дата | 0 |
|------|---------|------|-------|-------|------|---|

или реконструкции такого объекта, и в границах устанавливаемой для такого объекта зоны с особыми условиями использования территорий. При этом Комиссия направляет извещения о проведении публичных слушаний по проекту Правил правообладателям земельных участков, имеющих общую границу с земельным участком, на котором планируется осуществить размещение или реконструкцию отдельного объекта капитального строительства, правообладателям зданий, строений, сооружений, расположенных на земельных участках, имеющих общую границу с указанным земельным участком, и правообладателям помещений в таком объекте, а также правообладателям объектов капитального строительства, расположенных в границах зон с особыми условиями использования территорий. Указанные извещения направляются в срок не позднее чем через пятнадцать дней со дня принятия главой Владимирского сельского поселения решения о проведении публичных слушаний по предложениям о внесении изменений в Правила.

10. После завершения публичных слушаний по проекту внесения изменений в Правила Владимирского сельского поселения Комиссия с учетом результатов таких публичных слушаний обеспечивает внесение изменений в Правила и представляет измененный проект Правил главе Владимирского сельского поселения. Обязательными приложениями к проекту измененных Правил являются протоколы публичных слушаний и заключение о результатах публичных слушаний.

11. Глава Владимирского сельского поселения в течение десяти дней после представления ему проекта измененных Правил и указанных в части 10 настоящей статьи обязательных приложений должен принять решение о направлении указанного проекта в думу Владимирского сельского поселения для утверждения или об отклонении проекта измененных Правил и о направлении его на доработку с указанием даты его повторного представления.

12. Дума Владимирского сельского поселения по результатам рассмотрения проекта измененных Правил и обязательных приложений к нему может утвердить Правила или направить проект измененных Правил главе Владимирского сельского поселения на доработку в соответствии с результатами публичных слушаний по указанному проекту.

13. Измененные Правила подлежат опубликованию в порядке, установленном для официального опубликования муниципальных правовых актов, иной официальной информации, и размещается на официальном сайте Владимирского сельского поселения (при наличии официального сайта) в информационно-телекоммуникационной сети «Интернет».

14. Физические и юридические лица вправе оспорить решение об утверждении измененных Правил в судебном порядке.

15. Изменения частей настоящих Правил, касающиеся границ территориальных зон, видов и предельных параметров разрешенного использования земельных участков, иных объектов недвижимости, могут быть внесены только при наличии положительного заключения органа, уполномоченного в области архитектуры и градостроительства.

Изменения в настоящих Правилах, в части объектов с особыми условиями использования территорий, могут быть внесены только при наличии положительных заключений соответственно уполномоченного государственного органа по охране и использованию объектов культурного наследия, уполномоченного органа в области охраны окружающей среды, уполномоченного органа в области санитарно-эпидемиологического надзора.

1.2.7. Положение о регулировании иных вопросов землепользования и застройки

Статья 21. Основания, условия и принципы организации порядка изъятия земельных участков, иных объектов недвижимости для реализации государственных, муниципальных нужд

1. Порядок изъятия (в том числе путем выкупа) земельных участков, иных объектов недвижимости для реализации государственных и муниципальных нужд определяется гражданским и земельным законодательством.

| | | | | | | | | | | |
|--------------|--------------|--------------|------|---------|------|-------|-------|--------------|------------|------|
| Инв. № подл. | Подп. и дата | Взам. инв. № | | | | | | 091-12-6-ПЗЗ | Лист 30 | |
| | | | Изм. | Кол.уч. | Лист | № док | Подп. | | | Дата |
| | | | | | | | | | | |

Указанная документация подготавливается и утверждается в порядке, определенном градостроительным законодательством.

3. В соответствии с градостроительным законодательством:

1) со дня вступления в силу документов территориального планирования, проектов планировки и проектов межевания в их составе не допускается предоставление в частную собственность земельных участков, находящихся в собственности Российской Федерации, субъекта Российской Федерации, муниципальной собственности и расположенных в пределах зон резервирования, отображенных в указанных документах и определенных указанными проектами для будущего размещения объектов в порядке реализации государственных и муниципальных нужд;

2) собственники земельных участков и иных объектов недвижимости, находящихся в пределах зон резервирования, отображенных в указанных документах и определенных указанными проектами для будущего размещения объектов в порядке реализации государственных и муниципальных нужд, вправе обжаловать в судебном порядке такие документы.

4. Принимаемое решение о резервировании должно содержать:

1) обоснование того, что целью резервирования земельных участков является наличие государственных или муниципальных нужд;

2) карту, отображающую границы зоны резервирования в соответствии с ранее утвержденным проектом планировки и проектом межевания в его составе;

3) перечень земельных участков, иных объектов недвижимости, подлежащих изъятию, а также список физических и юридических лиц - собственников, пользователей, владельцев, арендаторов земельных участков и иных объектов недвижимости.

5. В соответствии с законодательством, решение о резервировании должно предусматривать:

1) срок резервирования, в течение которого риски производства улучшений на зарезервированных земельных участках возлагаются на их правообладателей;

2) выкуп зарезервированных земельных участков по истечении срока резервирования;

3) компенсации правообладателям земельных участков в случае непринятия решения об их выкупе по завершении срока резервирования

Статья 23. Архитектурно-строительное проектирование, строительство, реконструкция объектов капитального строительства

1. В соответствии с Градостроительным кодексом Российской Федерации нормы настоящей главы распространяются на земельные участки и иные объекты недвижимости, которые не являются недвижимыми памятниками истории и культуры.

Действия по подготовке проектной документации, осуществлению реставрационных и иных работ применительно к объектам недвижимости, которые в соответствии с законодательством являются недвижимыми памятниками истории и культуры, регулируются законодательством об охране объектов культурного наследия.

2. Назначение, состав, содержание, порядок подготовки и утверждения проектной документации определяется градостроительным законодательством.

В соответствии с частью 3 статьи 48 Градостроительного кодекса Российской Федерации подготовка проектной документации не требуется при строительстве, реконструкции, капитальном ремонте объектов индивидуального жилищного строительства. В указанных случаях застройщик по собственной инициативе вправе обеспечить подготовку проектной документации применительно к объектам индивидуального жилищного строительства.

3. Проектная документация - документация, содержащая текстовые и графические материалы, определяющие архитектурно-строительные, функционально-технологические, конструктивные и инженерно-технические решения для обеспечения работ по строительству, реконструкции зданий, строений, сооружений, их частей.

На основании проектной документации предоставляются разрешения на строительство.

| | | | | | | | | | | |
|--------------|--------------|--------------|------|---------|------|-------|-------|------|--------------|------------|
| Инв. № подл. | Подп. и дата | Взам. инв. № | | | | | | | 091-12-6-ПЗЗ | Лист 32 |
| | | | | | | | | | | |
| | | | Изм. | Кол.уч. | Лист | № док | Подп. | Дата | | |

4. Проектная документация подготавливается применительно к зданиям, строениям, сооружениям и их частям, реконструируемым, создаваемым в границах сформированного земельного участка на основании градостроительного плана земельного участка.

5. Проектная документация подготавливается на основании договоров, заключаемых между застройщиками (заказчиками) и физическими, юридическими лицами (исполнителями проектной документации, далее в настоящей статье - исполнителями), которые соответствуют требованиям законодательства, предъявляемым к лицам, осуществляющим архитектурно-строительное проектирование.

Отношения между застройщиками (заказчиками) и исполнителями регулируются гражданским законодательством.

Состав документов, материалов, подготавливаемых в рамках выполнения договоров о подготовке проектной документации применительно к различным видам объектов, определяется градостроительным законодательством, нормативными правовыми актами Правительства Российской Федерации.

6. Неотъемлемой частью договора о подготовке проектной документации является задание застройщика (заказчика) исполнителю.

Задание застройщика (заказчика) исполнителю должно включать:

1) градостроительный план земельного участка, подготовленный в соответствии с настоящими правилами, с указанием исполнителю об обязательном соблюдении градостроительных регламентов, красных линий, границ зон действия публичных сервитутов, иных требований градостроительного плана земельного участка;

2) результаты инженерных изысканий либо указание исполнителю обеспечить проведение инженерных изысканий;

3) технические условия подключения проектируемого объекта к сетям инженерно-технического обеспечения (в случае невозможности обеспечить функционирование объекта без такого подключения) либо указание исполнителю обеспечить получение указанных технических условий;

4) иные определенные законодательством документы и материалы.

Задание застройщика (заказчика) исполнителю может включать иные текстовые и графические материалы, отражающие намерения застройщика (заказчика) применительно к проектируемому объекту. Указанные материалы не могут противоречить документам, определенным законодательством, настоящим пунктом как обязательные документы, включаемые в задание.

7. Для подготовки проектной документации выполняются инженерные изыскания в порядке, определенном ст. 47 Градостроительного кодекса Российской Федерации.

Порядок проведения инженерных изысканий для подготовки проектной документации и осуществления строительства, состав и формы документов, отражающих результаты инженерных изысканий, определяются в соответствии с градостроительным законодательством, нормативными правовыми актами Правительства Российской Федерации.

Инженерные изыскания проводятся на основании договоров, заключаемых между застройщиками (заказчиками) и физическими, юридическими лицами (исполнителями), которые соответствуют требованиям законодательства, предъявляемым к лицам, выполняющим инженерные изыскания.

Отношения между застройщиками (заказчиками) и исполнителями инженерных изысканий регулируются гражданским законодательством.

Лица, выполняющие инженерные изыскания, несут в соответствии с законодательством ответственность за результаты инженерных изысканий, используемые при подготовке проектной документации и осуществлении строительства.

8. Технические условия подготавливаются:

1) при предоставлении физическим и юридическим лицам прав на земельные участки, сформированные из состава государственных и муниципальных земель;

2) по запросам лиц, обладающих правами на земельные участки и желающих осуществить реконструкцию принадлежащих им объектов.

| | | | | | | | | | | |
|--------------|--------------|--------------|------|---------|------|-------|-------|------|--------------|------------|
| Инв. № подл. | Подп. и дата | Взам. инв. № | | | | | | | 091-12-6-ПЗЗ | Лист 33 |
| | | | | | | | | | | |
| | | | Изм. | Кол.уч. | Лист | № док | Подп. | Дата | | |

Технические условия, предусматривающие максимальную нагрузку и сроки подключения объектов капитального строительства к сетям инженерно-технического обеспечения, срок действия технических условий, а также информация о плате за подключение предоставляется организациями, осуществляющими эксплуатацию сетей инженерно-технического обеспечения, без взимания платы в течение четырнадцати дней по запросу органа, уполномоченного в области градостроительной деятельности.

Срок действия предоставленных технических условий и срок платы за подключение устанавливаются организациями, осуществляющими эксплуатацию сетей инженерно-технического обеспечения, не менее чем на два года, за исключением случаев, предусмотренных законодательством. Правообладатель земельного участка в течение года с момента получения технических условий и информации о плате за подключение должен определить необходимую ему подключаемую нагрузку к сетям инженерно-технического обеспечения в пределах предоставленных ему технических условий.

Организация, осуществляющая эксплуатацию сетей инженерно-технического обеспечения, обязана обеспечить правообладателю земельного участка в установленные сроки подключение построенного или реконструированного объекта капитального строительства к сетям инженерно-технического обеспечения в соответствии с техническими условиями и информацией о плате за подключение, предоставленными правообладателю земельного участка.

Уполномоченный орган не позднее чем за тридцать дней до дня принятия решения о проведении соответствующих торгов либо о предоставлении земельного участка, находящегося в государственной или муниципальной собственности, для строительства предоставляет заинтересованным лицам технические условия присоединения к сетям инженерно-технического обеспечения, предусматривающие максимальную нагрузку, срок подключения объекта капитального строительства к сетям инженерно-технического обеспечения, срок действия технических условий, а также информацию о плате за подключение.

Порядок определения и предоставления технических условий и определения платы за подключение, а также порядок подключения объекта капитального строительства к сетям инженерно-технического обеспечения может устанавливаться Правительством Российской Федерации.

9. Состав, порядок оформления и представления проектной документации для получения разрешений на строительство устанавливаются Градостроительным кодексом Российской Федерации и принимаемыми в соответствии с ним иными нормативными правовыми актами.

В состав проектной документации объектов капитального строительства, за исключением проектной документации линейных объектов, включаются следующие разделы:

- 1) пояснительная записка с исходными данными для архитектурно-строительного проектирования, строительства, реконструкции, капитального ремонта объектов капитального строительства, в том числе с результатами инженерных изысканий, техническими условиями;
- 2) схема планировочной организации земельного участка, выполненная в соответствии с градостроительным планом земельного участка;
- 3) архитектурные решения;
- 4) конструктивные и объемно-планировочные решения;
- 5) сведения об инженерном оборудовании, о сетях инженерно-технического обеспечения, перечень инженерно-технических мероприятий, содержание технологических решений;
- 6) проект организации строительства объектов капитального строительства;
- 7) проект организации работ по сносу или демонтажу объектов капитального строительства, их частей (при необходимости сноса или демонтажа объектов капитального строительства, их частей для строительства, реконструкции других объектов капитального строительства);

| | | | | | | | | | |
|--------------|--------------|--------------|-------|-------|------|--------------|--|--|------------|
| Инв. № подл. | Подп. и дата | Взам. инв. № | | | | | | | Лист 34 |
| | | | | | | | | | |
| | | | | | | | | | |
| Изм. | Кол.уч. | Лист | № док | Подп. | Дата | 091-12-6-ПЗЗ | | | |

8) перечень мероприятий по охране окружающей среды, обеспечению санитарно-эпидемиологического благополучия, пожарной безопасности;

9) перечень мероприятий по обеспечению доступа инвалидов к объектам здравоохранения, образования, культуры, отдыха, спорта и иным объектам социально-культурного и коммунально-бытового назначения, объектам транспорта, торговли, общественного питания, объектам делового, административного, финансового, религиозного назначения, объектам жилищного фонда (в случае подготовки соответствующей проектной документации);

10) проектно-сметная документация объектов капитального строительства, финансируемых за счет средств соответствующих бюджетов;

11) иная документация в случаях, предусмотренных федеральными законами. Состав и требования к содержанию разделов проектной документации применительно к различным видам объектов капитального строительства, в том числе к линейным объектам, устанавливаются Правительством Российской Федерации. До установления Правительством Российской Федерации указанных состава и требований в состав проектной документации включается раздел «Инженерно-технические мероприятия гражданской обороны. Мероприятия по предупреждению чрезвычайных ситуаций», порядок разработки и состав которого определяется нормативным техническим документом - СП 11-107-98.

10. Проектная документация разрабатывается в соответствии с:

1) градостроительным регламентом территориальной зоны расположения соответствующего земельного участка, градостроительным планом земельного участка;

2) техническими регламентами (до их принятия - строительными нормами и правилами, иными нормативно-техническими документами, действующими на момент подготовки проектной документации);

3) результатами инженерных изысканий;

4) техническими условиями подключения проектируемого объекта к внеплощадочным сетям инженерно-технического обеспечения (в случае, если функционирование проектируемого объекта не может быть обеспечено без такого подключения).

11. Проектная документация утверждается застройщиком или заказчиком. В случаях, предусмотренных ст. 49 Градостроительного кодекса Российской Федерации, застройщик или заказчик до утверждения проектной документации направляет ее на государственную экспертизу.

Статья 24. Выдача разрешений на строительство

1. Разрешение на строительство представляет собой документ, подтверждающий соответствие проектной документации требованиям градостроительного плана земельного участка и дающий застройщику право осуществлять строительство, реконструкцию объектов капитального строительства, а также их капитальный ремонт.

2. Выдача разрешения на строительство осуществляется в соответствии со статьей 51 Градостроительного кодекса Российской Федерации.

Статья 25. Приемка объекта и выдача разрешения на ввод объекта в эксплуатацию

1. По завершении работ, предусмотренных договором и проектной документацией, подрядчик передает застройщику (заказчику) следующие документы:

1) оформленный в соответствии с установленными требованиями акт приемки объекта, подписанный подрядчиком;

2) комплект документации с подписями ответственных за строительство, реконструкцию лиц, удостоверяющими соответствие выполненных работ установленным требованиям, а также с отметками о внесении в документацию изменений, выполненных в установленном порядке;

3) комплект исполнительных геодезических схем, акты выноса на местность красных линий, линий регулирования застройки, высотных отметок и осей зданий и сооружений, ли-

| | | | | | | | |
|------|---------|------|-------|-------|------|--------------|------|
| Изм. | Кол.уч. | Лист | № док | Подп. | Дата | 091-12-6-ПЗЗ | Лист |
| | | | | | | | |
| | | | | | | | |
| Изм. | Кол.уч. | Лист | № док | Подп. | Дата | | 35 |

ний инженерных коммуникаций;

4) паспорта качества, другие документы о качестве, сертификаты (в том числе пожарные), санитарно-эпидемиологические заключения на примененные строительные материалы, изделия, конструкции и оборудование, а также документированные результаты контроля этой продукции;

5) паспорта на установленное оборудование;

6) общий журнал работ с документированными результатами строительного контроля, а также с документированными замечаниями представителей органов государственного строительного надзора и отметками об их исполнении, а также специальные журналы работ;

7) журнал авторского надзора представителей организации, подготовившей проектную документацию - в случае ведения такого журнала;

8) акты освидетельствования скрытых работ, промежуточной приемки отдельных конструкций, испытаний смонтированного инженерного оборудования и участков инженерных сетей;

9) предписания (акты) органов государственного строительного надзора и документы, свидетельствующие об их исполнении;

10) заключения организаций, ответственных за эксплуатацию сетей и объектов инженерно-технического обеспечения о готовности подключения построенного, реконструированного объекта к этим сетям;

11) иные предусмотренные законодательством и договором документы.

2. Застройщик (заказчик):

1) проверяет комплектность и правильность оформления представленных подрядчиком документов;

2) проверяет качество объекта - соответствие фактического состояния объекта, его элементов, инженерных систем и оборудования требованиям проектной документации, техническим регламентам и требованиям договора (путем контроля состава и качества выполненных строительных работ; опробований и испытаний инженерных систем объекта; индивидуальных и комплексных испытаний технологического оборудования, пробного выпуска продукции; испытаний строительных конструкций зданий и сооружений в случаях, предусмотренных техническими регламентами);

3) подписывает акт приемки объекта либо направляет подрядчику мотивированный отказ в подписании такого акта с указанием выявленных недостатков и предложениями о сроках их устранения.

При отсутствии недостатков, или после устранения подрядчиком выявленных недостатков акт приемки подписывается застройщиком (заказчиком).

Подписанный обеими сторонами договора акт приемки объекта дает право застройщику ходатайствовать о выдаче разрешения на ввод объекта в эксплуатацию.

3. После подписания акта приемки застройщик или уполномоченное им лицо направляет в орган выдавший разрешение на строительство, заявление о выдаче разрешения на ввод объекта в эксплуатацию.

Разрешение на ввод объекта в эксплуатацию представляет собой документ, который удостоверяет выполнение строительства, реконструкции, капитального ремонта объекта капитального строительства в полном объеме в соответствии с разрешением на строительство, соответствие построенного, реконструированного, отремонтированного объекта капитального строительства градостроительному плану земельного участка и проектной документации.

Выдача разрешения на ввод объекта в эксплуатацию осуществляется в соответствии с ч. 3 ст. 55 Градостроительного кодекса Российской Федерации.

Статья 26. Контроль использования земельных участков и объектов капитального строительства

| | | | | | | | | | | |
|--------------|--------------|--------------|------|---------|------|-------|-------|------|--------------|------------|
| Инв. № подл. | Подп. и дата | Взам. инв. № | | | | | | | 091-12-6-ПЗЗ | Лист 36 |
| | | | | | | | | | | |
| | | | Изм. | Кол.уч. | Лист | № док | Подп. | Дата | | |

Контроль использования земельных участков и объектов капитального строительства осуществляется в соответствии с действующим законодательством.

Статья 27. Ответственность за нарушение Правил

За нарушение настоящих Правил физические и юридические лица, а также должностные лица несут ответственность в соответствии с законодательством Российской Федерации.

Статья 28. Вступление в силу настоящих Правил

1. Настоящие Правила вступают в силу со дня их официального опубликования.
2. Сведения о территориальных зонах вносятся в государственный кадастр недвижимости.

| | | | | | | | | | | |
|--------------|--------------|--------------|------|---------|------|-------|-------|------|--------------|------|
| Инв. № подл. | Подп. и дата | Взам. инв. № | | | | | | | 091-12-6-ПЗЗ | Лист |
| | | | | | | | | | | 37 |
| | | | Изм. | Кол.уч. | Лист | № док | Подп. | Дата | | |

Часть 2. Карта градостроительного зонирования

На карте градостроительного зонирования устанавливаются границы территориальных зон. Границы территориальных зон должны отвечать требованию принадлежности каждого земельного участка только к одной территории территориальной зоне. Формирование одного земельного участка из нескольких земельных участков, расположенных в различных территориальных зонах, не допускается. Территориальные зоны, как правило, не устанавливаются применительно к одному земельному участку.

На карте градостроительного зонирования в обязательном порядке отображаются границы зон с особыми условиями использования территорий, границы территорий объектов культурного наследия. Границы указанных зон могут отображаться на отдельных картах.

| | | | | | | | | | | |
|--------------|--------------|--------------|------|---------|------|-------|-------|------|--------------|------|
| Инв. № подл. | Подп. и дата | Взам. инв. № | | | | | | | 091-12-6-ПЗЗ | Лист |
| | | | | | | | | | | 38 |
| | | | Изм. | Кол.уч. | Лист | № док | Подп. | Дата | | |



ГЕНЕРАЛЬНЫЙ ПЛАН ВЛАДИМИРСКОГО МУНИЦИПАЛЬНОГО ОБРАЗОВАНИЯ
ЗАЛАРИНСКОГО РАЙОНА ИРКУТСКОЙ ОБЛАСТИ
КАРТА ГРАДОСТРОИТЕЛЬНОГО ЗОНИРОВАНИЯ М 1:25000

ВЛАДИМИРСКОЕ
МУНИЦИПАЛЬНОЕ ОБРАЗОВАНИЕ
М 1:25000

с. ВЛАДИМИР, д. ГОРЯЧИЙ КЛЮЧ, д. ХОТХОР М 1:5000

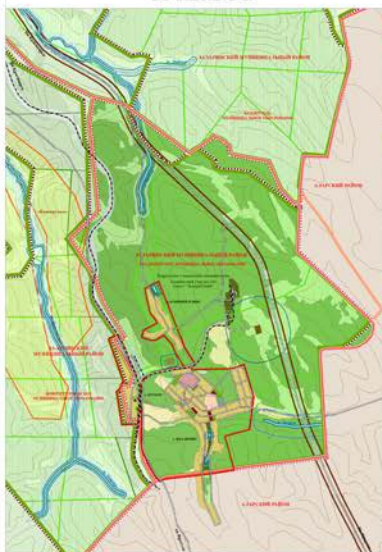

- УСЛОВНЫЕ ОБОЗНАЧЕНИЯ**
- ТЕРРИТОРИАЛЬНОЕ УСТРОЙСТВО**
- Границы муниципальных районов
 - Границы поселений
 - Проектируемые границы населенных пунктов
 - Границы лесничеств
 - Границы дач, технических участков
- ИСПОЛЬЗОВАНИЕ ТЕРРИТОРИИ**
- Границы кадастровых кварталов
 - Границы земельных участков
- ФУНКЦИОНАЛЬНОЕ ЗОНИРОВАНИЕ**
- ЖИЗНЬНЫЕ ЗОНЫ**
- ЖЗ-1 зоны застройки индивидуальными жилыми домами
 - ЖЗ-2 зоны объектов дошкольного, начального и среднего общего образования
- ОБЩЕСТВЕННО-ЖИЗНЬНЫЕ ЗОНЫ**
- ОЖЗ-1 зоны объектов общественного и коммерческого назначения
 - ОЖЗ-2 зоны объектов социального и коммунально-бытового назначения
 - ОЖЗ-3 зоны объектов здравоохранения
- ПРОМЫШЛЕННЫЕ ЗОНЫ**
- ПЗ-1 зоны объектов санитарно-защитных зон, санитарных разрывов
- ЗОНЫ ОБЪЕКТОВ ИНЖЕНЕРНОЙ И ТРАНСПОРТНОЙ ИНФРАСТРУКТУРЫ**
- ИЗ-1 зоны объектов инженерной инфраструктуры
 - ИЗ-2 зоны объектов транспортной инфраструктуры
- ЗОНЫ СЕЛЬСКОХОЗЯЙСТВЕННОГО ИСПОЛЬЗОВАНИЯ**
- СХЗ-1 зоны сельскохозяйственных угодий
 - СХЗ-2 зоны рекреационного назначения
 - СХЗ-3 зоны лесов
 - СХЗ-4 зоны природного ландшафта
 - СХЗ-5 зоны парков, скверов, бульваров
 - СХЗ-6 зоны объектов и сооружений физической культуры и спорта
 - СХЗ-7 зоны, предназначенные для отдыха, туризма
- ЗОНЫ СПЕЦИАЛЬНОГО НАЗНАЧЕНИЯ**
- СНЗ-1 зоны кладбищ
 - СНЗ-2 зоны объектов размещения отходов потребления
 - СНЗ-3 зоны режимных объектов
 - СНЗ-4 иные зоны объектов специального назначения

Границы земель, на которые градостроительные регламенты устанавливаются

- Земли населенных пунктов
- Земли промышленности и иного специального назначения

Границы земель, на которые градостроительные регламенты не устанавливаются

- Лесной фонд
- защитные леса
- эксплуатационные леса
- Водный фонд
- водотоки, водоемы



ГРАДОСТРОИТЕЛЬНЫЕ РЕГЛАМЕНТЫ НЕ РАСПРОСТРАНЯЮТСЯ НА

ТЕРРИТОРИИ И ОБЪЕКТЫ ИСТОРИКО-КУЛЬТУРНОГО НАЗНАЧЕНИЯ

территории в границах объекта археологии

достопримечательные места

ТЕРРИТОРИИ ОБЩЕГО ПОЛЬЗОВАНИЯ

маршевые полосы

ЛИНЕЙНЫЕ ОБЪЕКТЫ

ТРАНСПОРТНАЯ ИНФРАСТРУКТУРА

ЖЕЛЕЗНОДОРОЖНЫЙ ТРАНСПОРТ

АВТОМОБИЛЬНЫЙ ТРАНСПОРТ

УЗРЫВНО-ДОРОЖНАЯ СЕТЬ

ОХРАНЫЕ ЗОНЫ ОБЪЕКТОВ ИНЖЕНЕРНОЙ И ТРАНСПОРТНОЙ ИНФРАСТРУКТУРЫ

ПРИБЛИЖЕННЫЕ ПОЛОСЫ АВТОМОБИЛЬНЫХ ДОРОГ

САНИТАРНО-ЗАЩИТНЫЕ ЗОНЫ И РАЗРЫВЫ

САНИТАРНО-ЗАЩИТНЫЕ ЗОНЫ И РАЗРЫВЫ

РЕКОМАНДУЕМЫЕ САИТЫ 2.2.12.1.1 (2004) (окм)

ОХРАНЫЕ ЗОНЫ ВОДНЫХ ОБЪЕКТОВ

ВОДООХРАНЫЕ ЗОНЫ

ПРИБЛИЖЕННЫЕ ЗАЩИТНЫЕ ПОЛОСЫ

ЗОНЫ САНИТАРНОЙ ОХРАНЫ ИСТОЧНИКОВ ВОЗОСНАБЖЕНИЯ

ПЕРВЫЙ ПОЯС (СТРОГОГО РЕЖИМА)

| | | | | | | | | | | | | | | | | | | | | | | | | | | | | | | | | | | | | | | | | | | | | | | | | | | | | | | | | | | | | | | | | | | | | | | | | | | | | | | | | | | | | | | | | | | | | | | | | | | | | | | | | | | | | | | | | | | | | | | | | | | | | | | | | | | | | | | | | | | | | | | | |
|-------|---------|--------|--------|-------|-------|-------|------|------|--------|--------|---------|----------|-----------|------------|-------------|--------------|---------------|----------------|-----------------|------------------|-------------------|--------------------|---------------------|----------------------|-----------------------|------------------------|-------------------------|--------------------------|---------------------------|----------------------------|-----------------------------|------------------------------|-------------------------------|--------------------------------|---------------------------------|----------------------------------|-----------------------------------|------------------------------------|-------------------------------------|--------------------------------------|---------------------------------------|--|---|--|---|--|---|--|---|--|---|--|---|--|--|---|--|---|--|---|--|---|--|---|--|---|---|--|---|--|--|---|--|---|--|---|---|--|---|--|---|--|---|--|---|--|---|---|--|---|--|---|--|---|--|---|--|--|---|---|--|---|--|---|--|---|--|---|---|--|---|---|--|---|--|---|---|--|---|--|---|--|---|--|---|--|---|---|--|---|--|---|--|---|--|---|--|---|---|--|---|--|--|
| Итого | 1:25000 | 1:5000 | 1:1000 | 1:500 | 1:200 | 1:100 | 1:50 | 1:25 | 1:12,5 | 1:6,25 | 1:3,125 | 1:1,5625 | 1:0,78125 | 1:0,390625 | 1:0,1953125 | 1:0,09765625 | 1:0,048828125 | 1:0,0244140625 | 1:0,01220703125 | 1:0,006103515625 | 1:0,0030517578125 | 1:0,00152587890625 | 1:0,000762939453125 | 1:0,0003814697265625 | 1:0,00019073486328125 | 1:0,000095367431640625 | 1:0,0000476837158203125 | 1:0,00002384185791015625 | 1:0,000011920928955078125 | 1:0,0000059604644775390625 | 1:0,00000298023223876953125 | 1:0,000001490116119384765625 | 1:0,0000007450580596923828125 | 1:0,00000037252902984619140625 | 1:0,000000186264514923095703125 | 1:0,0000000931322574615478515625 | 1:0,00000004656612873077392578125 | 1:0,000000023283064365386962890625 | 1:0,0000000116415321826934814453125 | 1:0,00000000582076609134674072265625 | 1:0,000000002910383045673370361328125 | 1:0,0000000014551915228366851806640625 | 1:0,00000000072759576141834259033203125 | 1:0,000000000363797880709171295166015625 | 1:0,0000000001818989403545856475830078125 | 1:0,00000000009094947017729282379150390625 | 1:0,000000000045474735088646411895751953125 | 1:0,0000000000227373675443232059478759765625 | 1:0,00000000001136868377216160297393798828125 | 1:0,000000000005684341886080801486968994140625 | 1:0,000000000002842170943040400743484497072265625 | 1:0,0000000000014210854715202003717422485361328125 | 1:0,00000000000071054273576010018587112426806640625 | 1:0,000000000000355271367880050092935562134403203125 | 1:0,0000000000001776356839400250464677810672015625 | 1:0,00000000000008881784197001252323389053360078125 | 1:0,000000000000044408920985006261616945266800390625 | 1:0,0000000000000222044604925031308084726334001953125 | 1:0,00000000000001110223024625156440423631670009765625 | 1:0,000000000000005551115123125772202118158350048828125 | 1:0,0000000000000027755575615628861010590791750244140625 | 1:0,00000000000000138777878078144305052953958751220703125 | 1:0,000000000000000693889390390721525264769793756103515625 | 1:0,0000000000000003469446951953607626323848968780517578125 | 1:0,000000000000000173472347597680381316192448439025890625 | 1:0,0000000000000000867361737988401906580962242195129453125 | 1:0,0000000000000000433680868994200953290481121097564765625 | 1:0,00000000000000002168404344971004766452405605487823828125 | 1:0,000000000000000010842021724855023832262028027439119140625 | 1:0,0000000000000000054210108624275119161310140137195595703125 | 1:0,0000000000000000027105054312137559580655070068597798828125 | 1:0,00000000000000000135525271560687797903275350342988994140625 | 1:0,00000000000000000067762635780343898951637675171494497072265625 | 1:0,000000000000000000338813178901719494758188375857472485361328125 | 1:0,0000000000000000001694065894508597473790941879287362426806640625 | 1:0,00000000000000000008470329472542987368954709396436812134033203125 | 1:0,00000000000000000004235164736271493684477354698218406067166015625 | 1:0,000000000000000000021175823681357468422386773491092030335830078125 | 1:0,0000000000000000000105879118406787342111933867455460151679150390625 | 1:0,00000000000000000000529395592033936710559669337277300758395751953125 | 1:0,000000000000000000002646977960169683552798346686386503791978759765625 | 1:0,0000000000000000000013234889800848417763991733433192518959893798828125 | 1:0,00000000000000000000066174449004242088819958667165962594799468994140625 | 1:0,00000000000000000000033087224502121044409979333582981297399734497072265625 | 1:0,000000000000000000000165436122510605222049896667914906486998672485361328125 | 1:0,0000000000000000000000827180612553026110249483339574532434993362426806640625 | 1:0,00000000000000000000004135903062765130551247416697872662174966812134033203125 | 1:0,00000000000000000000002067951531382565275623708348936331087483406067166015625 | 1:0,000000000000000000000010339757656912826378118541744681655437417030335830078125 | 1:0,0000000000000000000000051698788284564131890592708723408277187085151679150390625 | 1:0,00000000000000000000000258493941422820659452963543617041385895425758395751953125 | 1:0,000000000000000000000001292469707114103297264817718085206929477128791978759765625 | 1:0,0000000000000000000000006462348535570516486324088590426034647385643959893798828125 | 1:0,00000000000000000000000032311742677852582431620442952130173236928219799468994140625 | 1:0,00000000000000000000000016155871338926291215810221476065086618464109899734497072265625 | 1:0,000000000000000000000000080779356694631456079051107380325433092320499498672485361328125 | 1:0,0000000000000000000000000403896783473157280395255536901627165461602497493362426806640625 | 1:0,0000000000000000000000000201948391736578640197627768450813577305801248746812134033203125 | 1:0,00000000000000000000000001009741958682893200988138842254067886529006203746812134033203125 | 1:0,0000000000000000000000000050487097934144660049406942112703394326450310187085151679150390625 | 1:0,00000000000000000000000000252435489670723300247034710563516971632251550935425758395751953125 | 1:0,000000000000000000000000001262177448353616501235173552817578858161257752525968791978759765625 | 1:0,00000000000000000000000000063108872417680825061758677640878942908062887629893798828125 | 1:0,000000000000000000000000000315544362088404125308793388204394714540314438149468994140625 | 1:0,000000000000000000000000000157772181044202062654396694102197357270157219074734497072265625 | 1:0,0000000000000000000000000000788860905221010313271983470510986786350786095373672485361328125 | 1:0,00000000000000000000000000003944304526105051566359917352554933931753930476868362426806640625 | 1:0,000000000000000000000000000019721522630525257831799586762774669658769652384341812134033203125 | 1:0,00000000000000000000000000000986076131526262891589979338138733482938482619217085151679150390625 | 1:0,000000000000000000000000000004930380657631314457949896690693667414692413096085425758395751953125 | 1:0,0000000000000000000000000000024651903288156572289749483453468370723462065480427128791978759765625 | 1:0,000000000000000000000000000001232595164407828614487474172673418536173103274021364497072265625 | 1:0,0000000000000000000000000000006162975822039143072437370863336707180865516370106822485361328125 | 1:0,00000000000000000000000000000030814879110195715362186854316683535904327581850534112426806640625 | 1:0,000000000000000000000000000000154074395550978576810934271583417679521637909252670562134033203125 | 1:0,0000000000000000000000000000000770371977754892884054671357917088397608189546263352712134033203125 | 1:0,0000000000000000000000000000000385185988877446442027335678958544198804094773131676356067166015625 | 1:0,00000000000000000000000000000001925929944387232210136678394792720994020473865658381780335830078125 | 1:0,000000000000000000000000000000009629649721936161050683391973963604970102369328291908901679150390625 | 1:0,0000000000000000000000000000000048148248609680805253416959869818024850511846641459544508395751953125 | 1:0,00000000000000000000000000000000240741243048404026267084799349090124252559233207297722541978759765625 | 1:0,000000000000000000000000000000001203706215242020131335423996745450621262796166036488612709893798828125 | 1:0,0000000000000000000000000000000006018531076210100656677119983727253106313980830182443063549468994140625 | 1:0,0000000000000000000000000000000003009265538105050328338559991663626553156990415091221531774734497072265625 | 1:0,00000000000000000000000000000000015046327690525251641692799958318132765784952075456107658873672485361328125 | 1:0,000000000000000000000000000000000075231638452626258208463999791590663878924761037280537844368362426806640625 | 1:0,0000000000000000000000000000000000376158192263131291042319998957953319394623805186402689221841812134033203125 | 1:0,0000000000000000000000000000000000188079096131565645521159999478976659697311902593201344610920906067166015625 | 1:0,00000000000000000000000000000000000940395480657828227605799997394883298486559512966006723054604530335830078125 | 1:0,000000000000000000000000000000000004701977403289141138028999986974416492432797564830033615273022651679150390625 | 1:0,0000000000000000000000000000000000023509887016445705690144999933487082462163987824150168076365113258395751953125 | 1:0,00000000000000000000000000000000000117549435082228528450724999667435412310819939120750840381825566291978759765625 | 1:0,000000000000000000000000000000000000587747175411142642253624998337177061554099695603754201909127831459893798828125 | 1:0,0000000000000000000000000000000000002938735877055713211268124991668885307770498478018771009545639157299468994140625 | 1:0,0000000000000000000000000000000000001469367938527856605634062495834442653885249239009385504772819578649734497072265625 | 1:0,00000000000000000000000000000000000007346839692639283028170312479172213269426246195004927523864097893248672485361328125 | 1:0,000000000000000000000000000000000000036734198463196415140851562395861106347131230975002437619320489466243362426806640625 | 1:0,0000000000000000000000000000000000000183670992315982075704257811979305531735656151475012188096602447331216812134033203125 | 1:0,0000000000000000000000000000000000000091835496157991037852128905989652765867828075737506094048301223665608406067166015625 | 1:0,00000000000000000000000000000000000000459177480789955189260644529948263829339140378687503070241506118328042030335830078125 | 1:0,000000000000000000000000000000000000002295887403949775946303222649741319146695701893437515351207530591640210151679150390625 | 1:0,0000000000000000000000000000000000000011479437019748879731516113248706595733478509467187576756037652958201050758395751953125 | 1:0,0000000000000000000000000000000000000005739718509874439865758056624353297866739254733593788378018826 |
|-------|---------|--------|--------|-------|-------|-------|------|------|--------|--------|---------|----------|-----------|------------|-------------|--------------|---------------|----------------|-----------------|------------------|-------------------|--------------------|---------------------|----------------------|-----------------------|------------------------|-------------------------|--------------------------|---------------------------|----------------------------|-----------------------------|------------------------------|-------------------------------|--------------------------------|---------------------------------|----------------------------------|-----------------------------------|------------------------------------|-------------------------------------|--------------------------------------|---------------------------------------|--|---|--|---|--|---|--|---|--|---|--|---|--|--|---|--|---|--|---|--|---|--|---|--|---|---|--|---|--|--|---|--|---|--|---|---|--|---|--|---|--|---|--|---|--|---|---|--|---|--|---|--|---|--|---|--|--|---|---|--|---|--|---|--|---|--|---|---|--|---|---|--|---|--|---|---|--|---|--|---|--|---|--|---|--|---|---|--|---|--|---|--|---|--|---|--|---|---|--|---|--|--|

Часть 3. Градостроительные регламенты

Раздел 3.1. Использование земельных участков и земель, на которые действие градостроительных регламентов не распространяется или для которых градостроительные регламенты не устанавливаются

Статья 29. Использование земель, для которых градостроительные регламенты не устанавливаются

- земли лесного фонда

Условия использования для земель лесного фонда устанавливаются Лесным Кодексом Российской Федерации от 4.12.2006г ФЗ №200, Земельным Кодексом Российской Федерации от 25.10.2001г №136-ФЗ, Градостроительным Кодексом Российской Федерации от 15.03.2008г №191-ФЗ

- водные объекты

Условия использования и ограничения на территории водных объектов регламентируются Водным Кодексом Российской Федерации от 3.06.2006г №74-ФЗ, Градостроительным Кодексом Российской Федерации от 15.03.2008г №191-ФЗ, Земельным Кодексом Российской Федерации от 25.10.2001г №136-ФЗ, региональными и местными нормативно-правовыми актами.

Статья 30. Использование земельных участков, на которые действие градостроительных регламентов не распространяется

- объекты культурного наследия

Применительно к территориям достопримечательных мест градостроительные регламенты устанавливаются в соответствии с законодательством Российской Федерации. Для территорий в границах объектов культурного наследия – достопримечательных мест, Федеральным законом № 73 ст. 52, 35 установлено требование (условие использования территории) ограничение строительной и хозяйственной деятельности в форме проведения археологического обследования с целью определения сохранности и историко-культурной значимости культурного слоя. Регламентируется ФЗ №73 от 25.06.2002г.

- территории общего пользования

Условия для территорий береговых полос устанавливаются Градостроительным Кодексом Российской Федерации от 15.03.2008г №191-ФЗ, Водным Кодексом Российской Федерации от 3.06.2006г №74-ФЗ, Кодексом Внутреннего водного транспорта РФ от 7.03.2001. №24-ФЗ Положения об особых условиях пользования береговой полосой внутренних водных путей Российской Федерации от 6.02.2003 №71.

- линейные объекты

Условия для территорий линейных объектов устанавливаются Градостроительным Кодексом от 15.03.2008г №191-ФЗ, Земельным Кодексом Российской Федерации №136 – ФЗ, от 25.10.2001г, СНиП 2.07.01-89, Гост 12.1.051-90, ФЗот 8.11.2007г. «Об автомобильных дорогах и о дорожной деятельности в РФ» № 257-ФЗ, Правилами, утвержденными правительством от 9.06.1995г №578, Постановлением Правительства РФ от 29.10.09 №860 «О требованиях к обеспеченности автомобильных дорог общего пользования объектов дорожного сервиса, размещенных в границах полос отвода», Постановлением Правительства №717 от 2.09.2009г, Приказами Минтранса РФ от 13.01.2010г №4, №5.

| | | | | | | | | | | |
|--------------|--------------|--------------|------|---------|------|-------|-------|------|--------------|------------|
| Инв. № подл. | Подп. и дата | Взам. инв. № | | | | | | | 091-12-6-ПЗЗ | Лист 40 |
| | | | | | | | | | | |
| | | | Изм. | Кол.уч. | Лист | № док | Подп. | Дата | | |

Раздел 3.2. Градостроительные регламенты установленные применительно к зонам с особыми условиями использования территорий

Статья 31. Санитарно-защитные зоны и разрывы

Регламентируется Федеральным Законом от 30.03.1999г «О санитарно-защитном благополучии населения» №52-ФЗ, Федеральным Законом от 10.01.2002г «Об охране окружающей среды» №7-ФЗ, СанПиН 2.2.1/2.1.1.1200-03.

Размеры и границы санитарно-защитных зон определяются в проектах санитарно-защитных зон в соответствии с действующим законодательством, санитарными нормами и правилами в области использования промышленных (и/или сельскохозяйственных) предприятий, складов, коммунальных и транспортных сооружений, которые согласовываются с уполномоченным органом исполнительной власти, осуществляющим функции по контролю и надзору в сфере обеспечения санитарно-эпидемиологического благополучия населения, защиты прав потребителей и потребительского рынка, и утверждаются главой поселения.

В санитарно-защитной зоне не допускается размещать: жилую застройку, включая отдельные жилые дома, ландшафтно-рекреационные зоны, зоны отдыха, территории курортов, санаториев и домов отдыха, территорий садоводческих товариществ и коттеджной застройки, коллективных или индивидуальных дачных и садово-огородных участков, а также других территорий с нормируемыми показателями качества среды обитания; спортивные сооружения, детские площадки, образовательные и детские учреждения, лечебно-профилактические и оздоровительные учреждения общего пользования.

В санитарно-защитной зоне и на территории объектов других отраслей промышленности не допускается размещать объекты по производству лекарственных веществ, лекарственных средств и (или) лекарственных форм, склады сырья и полупродуктов для фармацевтических предприятий; объекты пищевых отраслей промышленности, оптовые склады продовольственного сырья и пищевых продуктов, комплексы водопроводных сооружений для подготовки и хранения питьевой воды, которые могут повлиять на качество продукции.

В границах санитарно-защитных зон допускается размещать:

1) сельхозугодия для выращивания технических культур, не используемых для производства продуктов питания;

2) предприятия, их отдельные здания и сооружения с производствами меньшего класса вредности, чем основное производство. При наличии у размещаемого в санитарно-защитной зоне объекта выбросов, аналогичных по составу с основным производством, обязательно требование не превышения гигиенических нормативов на границе санитарно-защитной зоны и за ее пределами при суммарном учете;

3) пожарные депо, бани, прачечные, объекты торговли и общественного питания, гаражи, площадки и сооружения для хранения общественного и индивидуального транспорта, автозаправочные станции, а также связанные с обслуживанием данного предприятия здания управления, конструкторские бюро, учебные заведения, поликлиники, научно-исследовательские лаборатории, спортивно-оздоровительные сооружения для работников предприятия, общественные здания административного назначения;

4) нежилые помещения для дежурного аварийного персонала и охраны предприятий, помещения для пребывания работающих по вахтовому методу (не более двух недель), местные и транзитные коммуникации, линии электропередач, электроподстанции, нефте- и газопроводы, артезианские скважины для технического водоснабжения, водоохлаждающие сооружения для подготовки технической воды, канализационные насосные станции, сооружения оборотного водоснабжения, питомники растений для озеленения промышленной площадки, предприятий и санитарно-защитной зоны.

При отсутствии проектов санитарно-защитных зон, регулируется СанПин 2.2.1/2.1.1.1200-03, иными санитарными нормами и правилами в области использования промышленных предприятий, складов, коммунальных и транспортных сооружений

| | | | | | | | | |
|--|--------------|--------------|-------|-------|------|--------------|--|------|
| Изм. № подл. | Подп. и дата | Взам. инв. № | | | | | | |
| | | | | | | | | |
| | | | | | | | | |
| <p>автотранспортные станции, а также связанные с обслуживанием данного предприятия здания управления, конструкторские бюро, учебные заведения, поликлиники, научно-исследовательские лаборатории, спортивно-оздоровительные сооружения для работников предприятия, общественные здания административного назначения;</p> <p>4) нежилые помещения для дежурного аварийного персонала и охраны предприятий, помещения для пребывания работающих по вахтовому методу (не более двух недель), местные и транзитные коммуникации, линии электропередач, электроподстанции, нефте- и газопроводы, артезианские скважины для технического водоснабжения, водоохлаждающие сооружения для подготовки технической воды, канализационные насосные станции, сооружения оборотного водоснабжения, питомники растений для озеленения промышленной площадки, предприятий и санитарно-защитной зоны.</p> <p>При отсутствии проектов санитарно-защитных зон, регулируется СанПин 2.2.1/2.1.1.1200-03, иными санитарными нормами и правилами в области использования промышленных предприятий, складов, коммунальных и транспортных сооружений</p> | | | | | | | | |
| | | | | | | 091-12-6-ПЗЗ | | Лист |
| | | | | | | | | 41 |
| Изм. | Кол.уч. | Лист | № док | Подп. | Дата | | | |

Статья 32. Зоны охраны объектов инженерной и транспортной инфраструктуры

1) придорожные полосы автомобильных дорог

Ограничения устанавливаются Земельным Кодексом Российской Федерации №136 – ФЗ, от 25.10.2001г., ФЗ № 257 от 8.11.2007г. «Об автомобильных дорогах и о дорожной деятельности в РФ», Постановлением Правительства РФ от 29.10.09 №860 «О требованиях к обеспеченности автомобильных дорог общего пользования объектов дорожного сервиса, размещенных в границах полос отвода», Постановлением Правительства №717 от 2.09.2009г, Приказами Минтранса РФ от 13.01.2010г №4, №5.

Строительство, реконструкция в границах придорожных полос автомобильной дороги объектов капитального строительства, объектов, предназначенных для осуществления дорожной деятельности, объектов дорожного сервиса, установка рекламных конструкций, информационных щитов и указателей допускаются при наличии согласия в письменной форме владельца автомобильной дороги. Это согласие должно содержать технические требования и условия, подлежащие обязательному исполнению лицами, осуществляющими строительство, реконструкцию в границах придорожных полос автомобильной дороги таких объектов, установку рекламных конструкций, информационных щитов и указателей (далее в настоящей статье - технические требования и условия, подлежащие обязательному исполнению).

Лица, осуществляющие строительство, реконструкцию в границах придорожных полос автомобильных дорог объектов капитального строительства, объектов, предназначенных для осуществления дорожной деятельности, объектов дорожного сервиса, установку рекламных конструкций, информационных щитов и указателей без разрешения на строительство (в случае если для строительства или реконструкции указанных объектов требуется выдача разрешения на строительство), без согласия или с нарушением технических требований и условий, подлежащих обязательному исполнению, по требованию органа, уполномоченного на осуществление государственного строительного надзора, и (или) владельцев автомобильных дорог обязаны прекратить осуществление строительства, реконструкции объектов капитального строительства, установку рекламных конструкций, информационных щитов и указателей, осуществить снос незаконно возведенных объектов и сооружений и привести автомобильные дороги в первоначальное состояние. В случае отказа от исполнения таких требований владельцы автомобильных дорог выполняют работы по ликвидации возведенных объектов или сооружений с последующей компенсацией затрат на выполнение этих работ за счет лиц, виновных в незаконном возведении указанных объектов, сооружений, в соответствии с законодательством Российской Федерации. Порядок установления и использования придорожных полос, автомобильных дорог федерального, регионального или межмуниципального, местного значения может устанавливаться соответственно уполномоченным Правительством Российской Федерации федеральным органом исполнительной власти, высшим исполнительным органом государственной власти субъекта Российской Федерации, органом местного самоуправления.

Статья 33. Зоны охраны водных объектов

Условия использования Зон охраны водных объектов: в границах водоохранных зон и в границах прибрежных защитных полос устанавливаются федеральными, региональными и местными нормативно-правовыми актами.

В границах водоохранных зон запрещаются любая деятельность и градостроительные изменения, влекущие за собой загрязнение бассейна водосбора, засорение, заиливание и истощение водных объектов.

Запрещается:

- 1) использование сточных вод для удобрения почв;
- 2) размещение кладбищ, скотомогильников, мест захоронения отходов производства и потребления, радиоактивных, химических, взрывчатых, токсичных, отравляющих и ядовитых веществ;
- 3) осуществление авиационных мер по борьбе с вредителями и болезнями растений;

| | | | | | | | |
|------|---------|------|-------|-------|------|--------------|------------|
| Изм. | Кол.уч. | Лист | № док | Подп. | Дата | 091-12-6-ПЗЗ | Лист 42 |
| | | | | | | | |
| | | | | | | | |
| Изм. | Кол.уч. | Лист | № док | Подп. | Дата | | |

В границах водоохранных зон допускаются проектирование, строительство, реконструкция, ввод в эксплуатацию, эксплуатация хозяйственных и иных объектов при условии оборудования таких объектов сооружениями, обеспечивающими охрану водных объектов от загрязнения, засорения и истощения вод в соответствии с водным законодательством и законодательством в области охраны окружающей среды.

1) распашка земель;

3) выпас сельскохозяйственных животных и организация для них летних лагерей,

От подземных источников водоснабжения, расположенных в поселении необходимо установить зоны санитарной охраны источников питьевого водоснабжения, которые устанавливаются проектом ЗСО в соответствии с требованиями СанПиН 2.1.4.1110-02 «Зоны санитарной охраны источников водоснабжения и водопроводов питьевого назначения»:

Территория первого пояса ЗСО должна быть спланирована для отвода поверхностного стока за ее пределы, озеленена, ограждена и обеспечена охраной. Дорожки к сооружениям должны иметь твердое покрытие.

2) граница второго пояса ЗСО определяется гидродинамическими расчетами исходя из условий, что микробное загрязнение, поступающее в водоносный пласт за пределами второго пояса, не достигает водозабора;

3) граница третьего пояса ЗСО, предназначенного для защиты водоносного пласта от химических загрязнений, также определяется гидродинамическими расчетами.

Бурение новых скважин и новое строительство в пределах второго и третьего пояса ЗСО, связанное с нарушением почвенного покрова, производится при обязательном согласовании с центром государственного санитарно-эпидемиологического надзора.

Запрещение размещения складов горюче-смазочных материалов, ядохимикатов и минеральных удобрений, накопителей промстоков, шлам хранилищ и других объектов, обуславливающих опасность химического загрязнения подземных вод.

Размещение таких объектов допускается в пределах третьего пояса ЗСО только при использовании защищенных подземных вод, при условии выполнения специальных мероприятий по защите водоносного горизонта от загрязнения при наличии санитарно-эпидемиологического заключения центра государственного санитарно-эпидемиологического надзора, выданного с учетом заключения органов геологического контроля.

| | | | | | | | |
|--------------|--------------|---|-------|-------|------|--|--|
| Взам. инв. № | Подп. и дата | конструкции. | | | | | |
| | | 3)граница третьего пояса ЗСО, предназначенного для защиты водоносного пласта от химических загрязнений, также определяется гидродинамическими расчетами. | | | | | |
| Инв. № подл. | | Бурение новых скважин и новое строительство в пределах второго и третьего пояса ЗСО, связанное с нарушением почвенного покрова, производится при обязательном согласовании с центром государственного санитарно-эпидемиологического надзора. | | | | | |
| | | Запрещение размещения складов горюче-смазочных материалов, ядохимикатов и минеральных удобрений, накопителей промстоков, шлам хранилищ и других объектов, обусловливающих опасность химического загрязнения подземных вод. | | | | | |
| Инв. № подл. | | Размещение таких объектов допускается в пределах третьего пояса ЗСО только при использовании защищенных подземных вод, при условии выполнения специальных мероприятий по защите водоносного горизонта от загрязнения при наличии санитарно-эпидемиологического заключения центра государственного санитарно-эпидемиологического надзора, выданного с учетом заключения органов геологического контроля. | | | | | |
| | | 091-12-6-ПЗЗ | | | | | |
| | | Лист | | | | | |
| | | 43 | | | | | |
| Изм. | Кол.уч. | Лист | № док | Подп. | Дата | | |

Не допускается прокладка водоводов по территории свалок, полей ассенизации, полей фильтрации, полей орошения, кладбищ, скотомогильников, а также прокладка магистральных водоводов по территории промышленных и сельскохозяйственных предприятий.

При выборе источника хозяйственно-питьевого водоснабжения для отдельного объекта возможность организации ЗСО должна определяться на стадии выбора площадки для строительства водозабора. Акт о выборе площадки (трассы) подписывается при наличии положительного санитарно-эпидемиологического заключения центра государственного санитарно-эпидемиологического надзора.

Проект ЗСО с планом мероприятий должен иметь заключение центра государственного санитарно-эпидемиологического надзора и иных заинтересованных организаций, после чего утверждается в установленном порядке.

Раздел 3.3. Градостроительные регламенты установленные применительно к территориальным зонам

Статья 35. Градостроительные регламенты и их применение

1. Решения по землепользованию и застройке принимаются в соответствии с документами территориального планирования, включая генеральный план Владимирского муниципального образования документацию по планировке территории и на основе установленных настоящими Правилами градостроительных регламентов, которые действуют в пределах территориальных зон и распространяются в равной мере на все расположенные в одной и той же территориальной зоне земельные участки, иные объекты недвижимости, независимо от форм собственности.

Градостроительные регламенты устанавливаются в соответствии со ст. 36 Градостроительного кодекса Российской Федерации.

2. Для земельных участков, иных объектов недвижимости, расположенных в границах Владимирского муниципального образования, разрешенным считается такое использование, которое соответствует:

- 1) градостроительным регламентам применительно к территориальным зонам установленным настоящими Правилами;
- 2) описаниям условий использования земельных участков и земель, на которых действие градостроительных регламентов не распространяется и для которых регламенты не устанавливаются;
- 3) описание условий использования земель установленных применительно к зонам с особыми условиями использования территории;
- 4) иным ограничениям на использование объектов недвижимости (включая нормативные правовые акты об установлении публичных сервитутов, договоры об установлении частных сервитутов, иные предусмотренные законодательством документы).

3. Градостроительный регламент в части видов разрешенного использования недвижимости включает:

- 1) основные виды разрешенного использования недвижимости, которые, при условии соблюдения технических регламентов (а до принятия технических регламентов - строительных норм и стандартов безопасности (далее - СНИП), правил пожарной безопасности, требований гражданской обороны и предупреждения чрезвычайных ситуаций, иных обязательных требований) не могут быть запрещены;
- 2) условно разрешенные виды использования, требующие получения разрешения, которое принимается по результатам специального согласования, проводимого, в том числе с применением процедур публичных слушаний;
- 3) вспомогательные виды разрешенного использования, допустимые только в качестве дополнительных по отношению к основным видам разрешенного использования и условно разрешенным видам использования и осуществляемые совместно с ними. При отсутствии на земельном участке основного вида использования вспомогательный (сопутству-

| | | | | | | | | | |
|--------------|--------------|--------------|--------------|-------|------|--|--|--|------|
| Инв. № подл. | Подп. и дата | Взам. инв. № | | | | | | | Лист |
| | | | 091-12-6-ПЗЗ | | | | | | |
| | | | 44 | | | | | | |
| Изм. | Кол.уч. | Лист | № док | Подп. | Дата | | | | |

ющий) вид использования не разрешается.

Для каждой территориальной зоны, выделенной на карте градостроительного зонирования, устанавливаются, как правило, несколько видов разрешенного использования недвижимости.

4. Собственники, землепользователи, землевладельцы, арендаторы земельных участков, иных объектов недвижимости, имеют право по своему усмотрению выбирать и менять вид (виды) использования недвижимости, разрешенные как основные и вспомогательные для соответствующих территориальных зон при условии обязательного соблюдения требований законодательства в отношении обеспечения безопасности.

Порядок действий по реализации указанного права устанавливается законодательством в области градостроительной деятельности и настоящими Правилами. Указанный порядок устанавливается применительно к случаям, когда:

1) при изменении одного вида разрешенного использования недвижимости на другой разрешенный вид использования затрагиваются конструктивные и иные характеристики надежности и безопасности объектов недвижимости. В этих случаях необходимо разрешение на строительство, предоставляемое в порядке, установленном Градостроительным кодексом Российской Федерации;

2) при изменении одного вида на другой вид разрешенного использования недвижимости не затрагиваются конструктивные и иные характеристики надежности и безопасности объектов недвижимости. В этих случаях собственник, пользователь, владелец, арендатор недвижимости направляет уведомление о намерении изменить вид использования недвижимости в орган, уполномоченный в области градостроительной деятельности, который в установленном порядке и в установленный срок предоставляет заключение о возможности или невозможности реализации намерений заявителя без осуществления конструктивных преобразований;

3) собственник, пользователь, владелец, арендатор недвижимости запрашивает изменение основного разрешенного вида использования на разрешенное по специальному согласованию.

5. Градостроительные регламенты в части предельных параметров разрешенного строительного изменения объектов недвижимости могут включать:

1) предельные(максимальные и (или) минимальные) размеры земельных участков, в том числе их площадь.

2) минимальные отступы от границ земельных участков в целях определения мест допустимого размещения зданий, строений, сооружений, за пределами которых запрещено строительство зданий, строений, сооружений;

3) предельное количество этажей или предельную высоту зданий, строений, сооружений;

4) максимальный процент застройки в границах земельного участка, определяемый как отношение суммарной площади земельного участка, которая может быть застроена, ко всей площади земельного участка;

5) иные показатели

Сочетания указанных параметров и их предельные значения устанавливаются индивидуально применительно к каждой территориальной зоне, выделенной на карте градостроительного зонирования территории Владимирского муниципального образования

В пределах территориальных зон, выделенных по видам разрешенного использования недвижимости, могут устанавливаться несколько подзон с различными сочетаниями параметров разрешенного строительного изменения недвижимости, но с одинаковыми списками видов разрешенного использования недвижимости.

Количество видов предельных параметров с установлением их значений применительно к различным территориальным зонам может увеличиваться путем последовательного внесения изменений в настоящие Правила, в том числе с использованием предложений, подготовленных на основе утвержденной документации по планировке территории.

| | | | | | | | | | | |
|--------------|--------------|--------------|------|---------|------|-------|-------|------|--------------|------------|
| Инв. № подл. | Подп. и дата | Взам. инв. № | | | | | | | 091-12-6-ПЗЗ | Лист 45 |
| | | | | | | | | | | |
| | | | Изм. | Кол.уч. | Лист | № док | Подп. | Дата | | |

6. Инженерно-технические объекты, сооружения и коммуникации, обеспечивающие реализацию разрешенного использования недвижимости в пределах отдельных земельных участков (объекты электро-, водо-, газоснабжения, водоотведения, телефонизации и т. д.) являются всегда разрешенными, при условии соответствия строительным и противопожарным нормам и правилам, технологическим стандартам безопасности.

Статья 36. Виды территориальных зон, выделенных на карте градостроительного зонирования территории Владимирского муниципального образования

Настоящими Правилами устанавливаются следующие виды территориальных зон на территории Владимирского муниципального образования:

| Кодовые обозначения территориальных зон | Наименование территориальных зон |
|---|---|
| 1 | 2 |
| | ЖИЛЫЕ ЗОНЫ: |
| ЖЗ-1 | Зоны застройки индивидуальными жилыми домами |
| ЖЗ-2 | Зоны объектов дошкольного, начального и среднего общего образования |
| | ОБЩЕСТВЕННО-ДЕЛОВЫЕ ЗОНЫ: |
| ОДЗ-1 | Зоны делового, общественного и коммерческого назначения |
| ОДЗ-2 | Зоны объектов социального и коммунально-бытового назначения |
| ОДЗ-3 | Зоны объектов здравоохранения |
| | ПРОИЗВОДСТВЕННЫЕ ЗОНЫ: |
| ПЗ-1 | Зоны озеленений санитарно-защитных зон, санитарных разрывов |
| | ЗОНЫ ОБЪЕКТОВ ИНЖЕНЕРНОЙ И ТРАНСПОРТНОЙ ИНФРАСТРУКТУРЫ: |
| ПЗ-2 | Зоны объектов инженерной инфраструктуры |
| ПЗ-3 | Зоны объектов транспортной инфраструктуры |
| | ЗОНЫ СЕЛЬСКОХОЗЯЙСТВЕННОГО ИСПОЛЬЗОВАНИЯ: |
| СХЗ-1 | Зоны сельскохозяйственных угодий |
| | ЗОНЫ РЕКРЕАЦИОННОГО НАЗНАЧЕНИЯ: |
| РЗ-1 | Зоны лесов |
| РЗ-2 | Зоны природного ландшафта |
| РЗ-3 | Зоны парков, скверов, бульваров |
| РЗ-4 | Зоны объектов и сооружений физической культуры и спорта |
| РЗ-5 | Зоны, предназначенные для отдыха и туризма |
| | ЗОНЫ СПЕЦИАЛЬНОГО НАЗНАЧЕНИЯ: |
| СНЗ-1 | Зоны кладбищ |
| СНЗ-2 | Зоны объектов размещения отходов потребления |
| СНЗ-3 | Зоны режимных объектов |
| СНЗ-4 | Иные зоны объектов специального назначения |

| | | |
|--------------|--------------|--------------|
| Инв. № подл. | Подп. и дата | Взам. инв. № |
| | | |

ЖИЛЫЕ ЗОНЫ:

ЗОНА ЗАСТРОЙКИ ИНДИВИДУАЛЬНЫМИ ЖИЛЫМИ ДОМАМИ (ЖЗ-1)

1. ОСНОВНЫЕ ВИДЫ И ПАРАМЕТРЫ РАЗРЕШЁННОГО ИСПОЛЬЗОВАНИЯ ЗЕМЕЛЬНЫХ УЧАСТКОВ И ОБЪЕКТОВ КАПИТАЛЬНОГО СТРОИТЕЛЬСТВА:

| ВИДЫ ИСПОЛЬЗОВАНИЯ | ПАРАМЕТРЫ РАЗРЕШЕННОГО ИСПОЛЬЗОВАНИЯ | ОСОБЫЕ УСЛОВИЯ РЕАЛИЗАЦИИ РЕГЛАМЕНТА |
|--|--|--|
| 1 | 2 | 3 |
| Индивидуальные жилые дома с приусадебными земельными участками | <p>Минимальные размеры земельного участка 500 кв.м. Максимальные размеры земельного участка 10000 кв.м.*</p> <p>Расстояние между фронтальной границей участка и основным строением до 6 м (или в соответствии со сложившейся линией застройки);</p> <p>Максимальное расстояние от границ землевладения до строений, а также между строениями:</p> <ul style="list-style-type: none"> - от границ соседнего участка до основного строения – 3 м; - от границ соседнего участка до хозяйственных и прочих строений – 1 м; - от границ соседнего участка до открытой стоянки – 1м; - от границ соседнего участка до отдельно стоящего гаража – 1м; <p>Отступ от красной линии - не менее 5 м., при новом строительстве.</p> <p>Высота зданий для всех основных строений:</p> <p>Максимальное количество этажей-3эт.;</p> <ul style="list-style-type: none"> - высота от уровня земли до верха плоской кровли – не более 10м; - до конька скатной кровли – не более 15 м. <p>Максимальный процент застройки 30%</p> <p>Минимальный коэффициент озеленения – 20%.</p> | <p>*Решение «О нормах предоставления земельных участков для индивидуального жилищного строительства» от 26.10.2006г №56/6</p> <p>Новое строительство, реконструкцию осуществлять по утвержденному проекту планировки, проекту межевания территории.</p> <p>При проектировании руководствоваться СП 55.13330.2011 Дома жилые одноквартирные. (Актуализированная редакция СНиП 31-02-2001), СП 42.13330.2011 (Актуализированная редакция СНиП 2.07.0189* «Градостроительство. Планировка и застройка городских и сельских поселений») со строительными нормами и правилами, СП, техническими регламентами.</p> <p>Субъекты землепользования в жилых зонах обязаны содержать придомовые территории в порядке и чистоте, сохранять зеленые насаждения, беречь объекты благоустройства.</p> <p>Запрещается складирование дров, строительных материалов, мусора и т.д. на придомовых территориях.</p> <p>Требования к ограждениям земельных участков: со стороны улиц ограждения должны быть прозрачными; характер ограждения, его высота должны быть единообразными как минимум на протяжении одного квартала с обеих сторон.</p> |

| | | | | | | | | | | |
|--------------|--------------|--------------|------|---------|------|-------|-------|------|--------------|------------|
| Инв. № подл. | Подп. и дата | Взам. инв. № | | | | | | | 091-12-6-ПЗЗ | Лист 47 |
| | | | Изм. | Кол.уч. | Лист | № док | Подп. | Дата | | |
| | | | | | | | | | | |

2. ВСПОМОГАТЕЛЬНЫЕ ВИДЫ И ПАРАМЕТРЫ РАЗРЕШЁННОГО ИСПОЛЬЗОВАНИЯ ЗЕМЕЛЬНЫХ УЧАСТКОВ И ОБЪЕКТОВ КАПИТАЛЬНОГО СТРОИТЕЛЬСТВА:

| ВИДЫ ИСПОЛЬЗОВАНИЯ | ПАРАМЕТРЫ РАЗРЕШЕННОГО ИСПОЛЬЗОВАНИЯ | ОСОБЫЕ УСЛОВИЯ РЕАЛИЗАЦИИ РЕГЛАМЕНТА |
|---|--|---|
| 1 | 2 | 3 |
| <p>Дворовые постройки (мастерские, сарай, теплицы, бани и пр.)</p> <p>Сады, огороды, палисадники, встроенный в жилой дом гараж на 1-2 легковых автомобиля.</p> <p>Индивидуальные гаражи на придомовом участке на 1-2 легковых автомобиля.</p> | <p>Максимальный размер участка для постройки сарая для скота 30 кв.м.</p> <p>Расстояние от сараев для скота и птицы до шахтных колодцев должно быть не менее 20м;</p> <p>Отступ от красной линии - не менее 5 м.,</p> <p>Придомовые площадки:</p> <ul style="list-style-type: none"> - для игр детей дошкольного и младшего возраста расстояние от площадок до окон - 12 м. - для отдыха взрослого населения расстояние от площадок до окон - 10 м. - для занятий физкультурой расстояние от площадок до окон - не менее 10 м - для хозяйственных целей. расстояние от площадок до окон - 20 м. - для стоянки автомашин - расстояние от площадок до окон - не менее 10 м. <p>Высота зданий для всех вспомогательных строений:</p> <ul style="list-style-type: none"> - высота от уровня земли до верха плоской кровли – не более 4м; - до конька скатной кровли – не более 7 м. <p>Максимальный процент застройки 10%</p> <p>Ограждения с целью минимального затенения территории соседних земельных участков должны быть сетчатые или решетчатые высотой не более 1,8 м.</p> | <p>Строительство осуществлять в соответствии с СП 42.13330.2011 (Актуализированная редакция СНиП 2.07.0189* «Градостроительство. Планировка и застройка городских и сельских поселений»), со строительными нормами и правилами, СП, техническими регламентами, по утвержденному проекту планировки, проекту межевания территории.</p> <p>Допускается блокировка хозяйственных построек к основному строению.</p> <p>Допускается блокировка хозяйственных построек на смежных приусадебных участках по взаимному согласию собственников земельных участков.</p> <p>При возведении на участке хозяйственных построек, располагаемых на расстоянии 1 м от границы соседнего участка, следует скат крыши ориентировать на свой участок.</p> <p>Вспомогательные строения и сооружения, за исключением гаражей, размещать со стороны улиц не допускается.</p> |
| <p>Объекты инженерно-технического обеспечения</p> | <p>Площадь земельных участков принимать при проектировании объектов в соответствии с требованиями к размещению таких объектов в жилой зоне.</p> <p>Максимальное количество этажей- 1 эт.</p> | <p>Строительство осуществлять в соответствии с СП 42.13330.2011 (Актуализированная редакция СНиП 2.07.0189* «Градостроительство. Планировка и застройка городских и сельских поселений»), со строительными нормами и правилами, техническими регламентами, по утвержденному проекту планировки, проекту межевания территории.</p> |

| | | |
|--------------|--------------|--------------|
| Инв. № подл. | Подп. и дата | Взам. инв. № |
| | | |

3. УСЛОВНО РАЗРЕШЁННЫЕ ВИДЫ И ПАРАМЕТРЫ ИСПОЛЬЗОВАНИЯ ЗЕМЕЛЬНЫХ УЧАСТКОВ И ОБЪЕКТОВ КАПИТАЛЬНОГО СТРОИТЕЛЬСТВА:

| ВИДЫ ИСПОЛЬЗОВАНИЯ | ПАРАМЕТРЫ РАЗРЕШЕНОГО ИСПОЛЬЗОВАНИЯ | ОСОБЫЕ УСЛОВИЯ РЕАЛИЗАЦИИ РЕГЛАМЕНТА |
|---|--|--|
| 1 | 2 | 3 |
| Аптеки, молочные кухни и раздаточные пункты | Максимальная площадь земельных участков – 0,3 га Отступ от красной линии - не менее 5 м., при новом строительстве Максимальный процент застройки 10% Минимальный коэффициент озеленения – 10%. | Отдельно стоящие, для обслуживания зоны. Строительство осуществлять в соответствии с СП 42.13330.2011 (Актуализированная редакция СНиП 2.07.0189* «Градостроительство. Планировка и застройка городских и сельских поселений»), со строительными нормами и правилами, СП, техническими регламентами, по утвержденному проекту планировки, проекту межевания территории. |
| Предприятия мелкорозничной торговли во временных сооружениях (киоски, павильоны, палатки). Предприятия розничной и мелкооптовой торговли, в том числе торговоразвлекательные комплексы, кроме рынков | Торговая площадь – до 200 кв.м. Площадь земельного участка - 0,08 га на 100 кв.м. торговой площади Отступ от красной линии - не менее 5 м., при новом строительстве. Максимальное количество этажей- 2 эт. Высота – до 10 м.; Максимальный процент застройки 10% Минимальный коэффициент озеленения – 10%. Максимальная высота оград – 1,5 м. | Отдельно стоящие, для обслуживания зоны. Строительство осуществлять в соответствии с СП 42.13330.2011 (Актуализированная редакция СНиП 2.07.0189* «Градостроительство. Планировка и застройка городских и сельских поселений»), со строительными нормами и правилами, СП, техническими регламентами, по утвержденному проекту планировки, проекту межевания территории. |
| Жилищно-эксплуатационные организации (административное здание) | Максимальная площадь земельного участка – 0,2 га. Отступ от красной линии - не менее 5 м., при новом строительстве. Максимальное количество этажей – до 2 эт. Максимальный процент застройки 10% Минимальный коэффициент озеленения – 20%. Максимальная высота оград – 1,5 м | Отдельно стоящие, для обслуживания зоны. Строительство осуществлять в соответствии с СП 42.13330.2011 (Актуализированная редакция СНиП 2.07.0189* «Градостроительство. Планировка и застройка городских и сельских поселений»), со строительными нормами и правилами, СП, техническими регламентами, по утвержденному проекту планировки, проекту межевания территории. |

| | |
|--------------|--|
| Взам. инв. № | |
| Подп. и дата | |
| Инв. № подл. | |

| | | | | | |
|------|---------|------|-------|-------|------|
| Изм. | Кол.уч. | Лист | № док | Подп. | Дата |
| | | | | | |

091-12-6-ПЗЗ

Лист

49

**ЗОНА ОБЪЕКТОВ ДОШКОЛЬНОГО, НАЧАЛЬНОГО И
СРЕДНЕГО ОБЩЕГО ОБРАЗОВАНИЯ (ЖЗ – 2)**

**1. ОСНОВНЫЕ ВИДЫ И ПАРАМЕТРЫ РАЗРЕШЁННОГО ИСПОЛЬЗОВАНИЯ
ЗЕМЕЛЬНЫХ УЧАСТКОВ И ОБЪЕКТОВ КАПИТАЛЬНОГО СТРОИТЕЛЬСТВА:**

| ВИДЫ ИСПОЛЬЗОВАНИЯ | ПАРАМЕТРЫ РАЗРЕШЕННОГО ИСПОЛЬЗОВАНИЯ | ОСОБЫЕ УСЛОВИЯ РЕАЛИЗАЦИИ РЕГЛАМЕНТА |
|--|---|---|
| 1 | 2 | 3 |
| Объекты дошкольного образования | Минимальный размер земельного участка – 0,8 га Отступ от красных линий не менее 25 м при новом строительстве -Максимальное количество этажей до 2 эт.; - высота - до 12 м.; - максимальный процент застройки земельного участка – 50; - минимальный процент спортивно-игровых площадок – 20; - озеленение территории участков детских дошкольных учреждений - 50 % территории участка; Территория участка огораживается по периметру забором высотой не менее 1,6 м. | Строительство осуществлять в соответствии со СП 42.13330.2011 (Актуализированная редакция СНиП 2.07.0189* «Градостроительство. Планировка и застройка городских и сельских поселений»), СП 3231 «Санитарные правила устройства и содержания детских дошкольных учреждений», со строительными нормами и правилами, СП, техническими регламентами по утвержденному проекту планировки, проекту межевания территории. Земельный участок объекта основного вида использования неделим. Перепрофилирование объектов недопустимо |
| Объекты начального и среднего общего образования | Максимальный размер земельного участка 3,3 га Отступ от красных линий не менее 25 м при новом строительстве Максимальное количество этажей - до 3 эт. Максимальная высота здания до конька 15 м. Максимальный процент застройки земельного участка – 50% Минимальный процент спортивно-игровых площадок - 20. Минимальный процент озеленения – не менее 20% Территория участка огораживается по периметру забором высотой не менее 1,6 м. | Новое строительство и реконструкцию осуществлять в соответствии со СП 42.13330.2011 (Актуализированная редакция СНиП 2.07.0189* «Градостроительство. Планировка и застройка городских и сельских поселений»), со строительными нормами и правилами, СП, техническими регламентами, по утвержденному проекту планировки, проекту межевания территории. Земельный участок объекта основного вида использования неделим. Проектирование объекта общеобразовательного назначения допускается в комплексе с отдельно-стоящими, встроенно-пристроенными спортивными залами, бассейном, объектами инженерно-технического и административного назначения, необходимых для обеспечения объектов общеобразовательного обеспечения. Перепрофилирование объектов недопустимо |

2. ВСПОМОГАТЕЛЬНЫЕ ВИДЫ И ПАРАМЕТРЫ РАЗРЕШЁННОГО ИСПОЛЬЗОВАНИЯ ЗЕМЕЛЬНЫХ УЧАСТКОВ И ОБЪЕКТОВ КАПИТАЛЬНОГО СТРОИТЕЛЬСТВА: нет.

| | |
|--------------|--|
| Взам. инв. № | |
| Подп. и дата | |
| Инв. № подл. | |

| | | | | | |
|------|---------|------|-------|-------|------|
| | | | | | |
| Изм. | Кол.уч. | Лист | № док | Подп. | Дата |

091-12-6-ПЗЗ

Лист

50

**3. УСЛОВНО РАЗРЕШЁННЫЕ ВИДЫ И ПАРАМЕТРЫ ИСПОЛЬЗОВАНИЯ
ЗЕМЕЛЬНЫХ УЧАСТКОВ И ОБЪЕКТОВ КАПИТАЛЬНОГО СТРОИТЕЛЬСТВА:**
нет.

ОБЩЕСТВЕННО-ДЕЛОВЫЕ ЗОНЫ:

**ЗОНА ДЕЛОВОГО, ОБЩЕСТВЕННОГО И КОММЕРЧЕСКОГО НАЗНАЧЕНИЯ
(ОДЗ-1)**

**1. ОСНОВНЫЕ ВИДЫ И ПАРАМЕТРЫ РАЗРЕШЁННОГО ИСПОЛЬЗОВАНИЯ
ЗЕМЕЛЬНЫХ УЧАСТКОВ И ОБЪЕКТОВ КАПИТАЛЬНОГО СТРОИТЕЛЬСТВА:**

| ВИДЫ ИСПОЛЬЗОВАНИЯ | ПАРАМЕТРЫ РАЗРЕШЕННОГО ИСПОЛЬЗОВАНИЯ | ОСОБЫЕ УСЛОВИЯ РЕАЛИЗАЦИИ РЕГЛАМЕНТА |
|--|---|---|
| 1 | 2 | 3 |
| Учреждения органов управления, административные учреждения, административные подразделения фирм, организаций, предприятий, а также фирмы и агентства и т.п., учреждения социальной защиты населения (собесы, биржи труда и др.) Научно-исследовательские организации (за исключением специальных сооружений), проектные и конструкторские организации, редакционно-издательские и информационные кредитно-финансовые и страховые организации, банки, нотариально-юридические учреждения, правоохранительные организации, суды. | Минимальная площадь земельного участка 0,15га. Отступ от красной линии - не менее 5 м., Максимальное количество этажей – 3 эт. Максимальная высота оград – 1,5 м при новом строительстве. Максимальный коэффициент застройки – 70% Минимальная длина стороны земельного участка по уличному фронту – 30 м Минимальная ширина/глубина – 15 м. Минимальный коэффициент озеленения – 10%. | Отдельно стоящие. Дополнительные требования к параметрам сооружений и границам земельных участков в соответствии со следующими документами: СП 42.13330.2011 (Актуализированная редакция СНиП 2.07.0189* «Градостроительство. Планировка и застройка городских и сельских поселений»); СП 118.13330.2012 (Актуализированная редакция СНиП 31-06-2009 «Общественные здания и сооружения»), и другие действующие нормативные документы и технические регламенты, СП, по утвержденному проекту планировки, проекту межевания территории. |
| Предприятия бытового обслуживания, предприятия общественного питания | Минимальная площадь земельных участков – 0,1 - 0,2 га Отступ от красной линии - не менее 5 м., при новом строительстве. Максимальное количество этажей – 3 этажа Максимальная высота оград – 1,5 м Максимальный коэффициент застройки – 70% | Встроенные и пристроенные в основные виды использования, отдельно стоящие. Строительство осуществлять в соответствии со СП 42.13330.2011 (Актуализированная редакция СНиП 2.07.0189* «Градостроительство. Планировка и застройка городских и сельских поселений»), СП 118.13330.2012 (Актуализированная редакция СНиП 31-06-2009 «Обще- |

| | |
|--------------|--|
| Взам. инв. № | |
| Подп. и дата | |
| Инв. № подл. | |

| | | | | | |
|------|---------|------|-------|-------|------|
| | | | | | |
| Изм. | Кол.уч. | Лист | № док | Подп. | Дата |

091-12-6-ПЗЗ

Лист

51

| ВИДЫ ИСПОЛЬЗОВАНИЯ | ПАРАМЕТРЫ РАЗРЕШЕННОГО ИСПОЛЬЗОВАНИЯ | ОСОБЫЕ УСЛОВИЯ РЕАЛИЗАЦИИ РЕГЛАМЕНТА |
|--|---|--|
| 1 | 2 | 3 |
| | Минимальная длина стороны земельного участка по уличному фронту – 30 м Минимальная ширина/глубина – 15 м. Минимальный коэффициент озеленения – 10%. | строенные здания и сооружения)), со строительными нормами и правилами, СП, техническими регламентами по утвержденному проекту планировки, проекту межевания территории. |
| Предприятия связи | Минимальная площадь земельных участков – 0,03 га Отступ от красной линии - не менее 5 м., при новом строительстве Максимальное количество этажей – 3 эт. Максимальная высота оград – 1,5 м Максимальный коэффициент застройки – 70% Минимальная длина стороны земельного участка по уличному фронту – 30 м Минимальная ширина/глубина – 15 м. Минимальный коэффициент озеленения – 10%. | Встроенные и пристроенные в основные виды использования, отдельно стоящие. Строительство осуществлять в соответствии со СП 42.13330.2011 (Актуализированная редакция СНиП 2.07.0189* «Градостроительство. Планировка и застройка городских и сельских поселений»), СП 118.13330.2012 (Актуализированная редакция СНиП 31-06-2009 «Общественные здания и сооружения»), со строительными нормами и правилами, СП, техническими регламентами, по утвержденному проекту планировки, проекту межевания территории. |
| Предприятия централизованного выполнения заказов, приемные пункты прачечных самообслуживания, химчисток самообслуживания | Максимальный размер земельного участка – 0,2 га; Отступ от красной линии - не менее 5 м., при новом строительстве Максимальное количество этажей – 3 эт. Максимальная высота оград – 1,5 м Максимальный коэффициент застройки – 70% Минимальная длина стороны земельного участка по уличному фронту – 30 м Минимальная ширина/глубина – 15 м. Минимальный коэффициент озеленения – 10%. | Встроенные и пристроенные в основные виды использования, отдельно стоящие Строительство осуществлять в соответствии со СП 42.13330.2011 (Актуализированная редакция СНиП 2.07.0189* «Градостроительство. Планировка и застройка городских и сельских поселений») со строительными нормами и правилами, СП, техническими регламентами, по утвержденному проекту планировки, проекту межевания территории. |
| Внешкольные учреждения | Внешкольные учреждения – не более 50 мест. Максимальный размер земельного участка - от задания на проектирование и количества мест Отступ от красной линии - не менее 25 м., при новом строительстве; Максимальное количество этажей – до 2 эт. | Встроенные и пристроенные в основные виды использования, отдельно стоящие Строительство осуществлять в соответствии со СП 42.13330.2011 (Актуализированная редакция СНиП 2.07.0189* «Градостроительство. Планировка и застройка городских и сельских поселений»), СанПин 2.4.4.1251-03 Санитарно- |

| | | | | | | | | | | |
|--------------|--------------|--------------|------|---------|------|-------|-------|------|--------------|------------|
| Инв. № подл. | Подп. и дата | Взам. инв. № | | | | | | | 091-12-6-ПЗЗ | Лист 52 |
| | | | Изм. | Кол.уч. | Лист | № док | Подп. | Дата | | |
| | | | | | | | | | | |

| ВИДЫ ИСПОЛЬЗОВАНИЯ | ПАРАМЕТРЫ РАЗРЕШЕННОГО ИСПОЛЬЗОВАНИЯ | ОСОБЫЕ УСЛОВИЯ РЕАЛИЗАЦИИ РЕГЛАМЕНТА |
|--|---|--|
| 1 | 2 | 3 |
| | Максимальная высота здания до конька – до 25 м. Максимальная высота оград – 1,5 м Максимальный процент застройки земельного участка – 50. Минимальный процент спортивно-игровых площадок – 20. Минимальный процент озеленения – 30 | эпидемиологические требования к учреждениям дополнительного образования детей (внешкольные учреждения), со строительными нормами и правилами, СП, техническими регламентами, по утвержденному проекту планировки, проекту межевания территории. Размещать внешкольные учреждения на территории с учетом транспортной доступности не более 30 мин. |
| Учреждения культуры и искусства | Минимальная площадь земельного участка 0,15га. Отступ от красной линии - не менее 5 м., Максимальное количество этажей – 3 эт. Максимальный коэффициент застройки – 70% Минимальная длина стороны земельного участка по уличному фронту – 30 м Минимальная ширина/глубина – 15 м. Минимальный коэффициент озеленения – 10%. | Встроенные и пристроенные в основные виды использования, отдельно стоящие Строительство осуществлять в соответствии со СП 42.13330.2011 (Актуализированная редакция СНиП 2.07.0189* «Градостроительство. Планировка и застройка городских и сельских поселений») СП 118.13330.2012 (Актуализированная редакция СНиП 31-06-2009 «Общественные здания и сооружения»), со строительными нормами и правилами, СП, техническими регламентами, по утвержденному проекту планировки, проекту межевания территории. |
| Предприятия мелко-розничной торговли во временных сооружениях (киоски, павильоны, палатки), предприятия розничной и мелкооптовой торговли, в том числе торгово-развлекательные комплексы | Минимальный размер земельного участка 0,0015 га. Отступ от красной линии - не менее 5 м., при новом строительстве. Максимальное количество этажей – до 2 эт. Высота – до 10 м.; Максимальный процент застройки-10% Минимальный коэффициент озеленения – 10%. Максимальная высота оград – 1,5 м | Встроенные и пристроенные в основные виды использования, отдельно стоящие Строительство осуществлять в соответствии со СП 42.13330.2011 (Актуализированная редакция СНиП 2.07.0189* «Градостроительство. Планировка и застройка городских и сельских поселений») со строительными нормами и правилами, СП, техническими регламентами, по утвержденному проекту планировки, проекту межевания территории. |
| Учреждения жилищно-коммунального хозяйства (кроме пунктов приема вторичного сырья, кладбищ, для жилищно-эксплуатационных организаций (административные здания) | Максимальная площадь земельного участка – 0,2 га. Отступ от красной линии - не менее 5 м., при новом строительстве. Максимальное количество этажей – до 2 эт. Минимальный коэффициент озеленения – 20%. Максимальная высота оград – 1,5 м | Встроенные и пристроенные в основные виды использования, отдельно стоящие. Строительство осуществлять в соответствии со СП 42.13330.2011 (Актуализированная редакция СНиП 2.07.0189* «Градостроительство. Планировка и застройка городских и сельских поселений») СП 118.13330.2012 (Актуализированная редакция СНиП 31-06-2009 «Общественные здания и сооружения»), со |

| | | | | | |
|---------------|--------------|--------------|-------|-------|------|
| Изм. | Кол.уч. | Лист | № док | Подп. | Дата |
| Интв. № подл. | Подп. и дата | Взам. инв. № | | | |

| ВИДЫ ИСПОЛЬЗОВАНИЯ | ПАРАМЕТРЫ РАЗРЕШЕННОГО ИСПОЛЬЗОВАНИЯ | ОСОБЫЕ УСЛОВИЯ РЕАЛИЗАЦИИ РЕГЛАМЕНТА |
|--------------------|--------------------------------------|--|
| 1 | 2 | 3 |
| | | строительными нормами и правилами, СП, техническими регламентами, по утвержденному проекту планировки, проекту межевания территории. |

2. ВСПОМОГАТЕЛЬНЫЕ ВИДЫ И ПАРАМЕТРЫ РАЗРЕШЁННОГО ИСПОЛЬЗОВАНИЯ ЗЕМЕЛЬНЫХ УЧАСТКОВ И ОБЪЕКТОВ КАПИТАЛЬНОГО СТРОИТЕЛЬСТВА:

| ВИДЫ ИСПОЛЬЗОВАНИЯ | ПАРАМЕТРЫ РАЗРЕШЕННОГО ИСПОЛЬЗОВАНИЯ | ОСОБЫЕ УСЛОВИЯ РЕАЛИЗАЦИИ РЕГЛАМЕНТА |
|---|--|---|
| 1 | 2 | 3 |
| Объекты инженерно-технического обеспечения | Площадь земельных участков принимать при проектировании объектов в соответствии с требованиями к размещению таких объектов в общественно-деловой зоне, СНиП, технических регламентов, СанПиН, и др. документов. Максимальное количество этажей -1 эт. | Строительство осуществлять в соответствии со СП 42.13330.2011 (Актуализированная редакция СНиП 2.07.0189* «Градостроительство. Планировка и застройка городских и сельских поселений»), строительными нормами и правилами, СП, техническими регламентами, по утвержденному проекту планировки, проекту межевания территории. |
| Стоянки автомобильного транспорта, для обслуживания объектов социального, культурного и бытового назначения | Площадь земельного участка для стоянки автомобильного транспорта: - для предприятия общественного питания, коммунально - бытового обслуживания – минимальный 210кв.м.; максимальный – 300 кв.м.; - для предприятий бытового обслуживания - минимальный - 50 кв.м.; максимальный – 100 кв.м.; - для учреждений управления – максимальный – 300 кв.м.; - для спортивных сооружений – минимальный – 100 кв.м., максимальный – 300 кв.м.; - для клубных – 900 кв.м.; Отступ от красных линий – не менее 5 м. Расстояние от площадок до окон не менее - 10м. максимальный процент застройки-10% | Новое строительство, реконструкцию и нормы расчета количества машино-мест осуществлять в соответствии с требованиями к размещению таких объектов ,со СП 42.13330.2011 (Актуализированная редакция СНиП 2.07.0189* «Градостроительство. Планировка и застройка городских и сельских поселений»), со строительными нормами и правилами, СП, техническими регламентами, по утвержденному проекту планировки, проекту межевания территории. |

3. УСЛОВНО РАЗРЕШЁННЫЕ ВИДЫ И ПАРАМЕТРЫ ИСПОЛЬЗОВАНИЯ ЗЕМЕЛЬНЫХ УЧАСТКОВ И ОБЪЕКТОВ КАПИТАЛЬНОГО СТРОИТЕЛЬСТВА: нет

| | | | | | | | | | | |
|--------------|--------------|--------------|------|---------|------|-------|-------|------|--------------|------------|
| Инв. № подл. | Подп. и дата | Взам. инв. № | | | | | | | 091-12-6-ПЗЗ | Лист 54 |
| | | | Изм. | Кол.уч. | Лист | № док | Подп. | Дата | | |
| | | | | | | | | | | |

ЗОНА ОБЪЕКТОВ СОЦИАЛЬНОГО И КОММУНАЛЬНО-БЫТОВОГО НАЗНАЧЕНИЯ (ОДЗ-2)

1. ОСНОВНЫЕ ВИДЫ И ПАРАМЕТРЫ РАЗРЕШЁННОГО ИСПОЛЬЗОВАНИЯ ЗЕМЕЛЬНЫХ УЧАСТКОВ И ОБЪЕКТОВ КАПИТАЛЬНОГО СТРОИТЕЛЬСТВА

| ВИДЫ ИСПОЛЬЗОВАНИЯ | ПАРАМЕТРЫ РАЗРЕШЕННОГО ИСПОЛЬЗОВАНИЯ | ОСОБЫЕ УСЛОВИЯ РЕАЛИЗАЦИИ РЕГЛАМЕНТА |
|--|---|--|
| 1 | 2 | 3 |
| Предприятия бытового обслуживания | Минимальная площадь земельных участков – 0,1 - 0,2 га Отступ от красной линии - не менее 5 м., при новом строительстве. Максимальное количество этажей – 3 этажа Максимальная высота оград – 1,5 м Максимальный коэффициент застройки – 70% Минимальная длина стороны земельного участка по уличному фронту – 30 м Минимальная ширина/глубина – 15 м. Минимальный коэффициент озеленения – 10%. | Отдельно стоящие. Строительство осуществлять в соответствии со СП 42.13330.2011 (Актуализированная редакция СНиП 2.07.0189* «Градостроительство. Планировка и застройка городских и сельских поселений»), СП, со строительными нормами и правилами, техническими регламентами, по утвержденному проекту планировки, проекту межевания территории. |
| Предприятия общественного питания | Минимальная площадь земельного участка 0,2 га, Максимальный коэффициент застройки -70%, Минимальный процент озеленения -10% Отступ от красной линии – не менее 5м | Отдельно стоящие. Строительство осуществлять в соответствии со СП 42.13330.2011 (Актуализированная редакция СНиП 2.07.0189* «Градостроительство. Планировка и застройка городских и сельских поселений») СП, со строительными нормами и правилами, техническими регламентами и др. |
| Учреждения жилищно-коммунального хозяйства (кроме кладбищ, гостиниц), | Максимальная площадь земельного участка – 0,2 га. Отступ от красной линии - не менее 5 м., при новом строительстве. Максимальное количество этажей – до 2 эт. Максимальный процент застройки-10% Минимальный коэффициент озеленения – 20%. Максимальная высота оград – 1,5 м | Отдельно стоящие. Строительство осуществлять в соответствии со СП 42.13330.2011 (Актуализированная редакция СНиП 2.07.0189* «Градостроительство. Планировка и застройка городских и сельских поселений»), СП, со строительными нормами и правилами, техническими регламентами, по утвержденному проекту планировки, проекту межевания территории. |
| Предприятия централизованного выполнения заказов, прачечные, химчистки, бани | Максимальный коэффициент застройки – 70% Минимальный коэффициент озеленения – 10%, Максимальная высота ограждения в легких конструкциях – 1,5 м | Отдельно стоящие. Дополнительные требования к параметрам сооружений и границам земельных участков в соответствии со следующими документами: СП 42.13330.2011 (Актуализированная редакция СНиП 2.07.0189* «Градостроительство. Планировка и застройка |

| | | | | | | | |
|--------------|---------|--------------|-------|--------------|------|--------------|------|
| Взам. инв. № | | Подп. и дата | | Инв. № подл. | | | Лист |
| | | | | | | 091-12-6-ПЗЗ | |
| Изм. | Кол.уч. | Лист | № док | Подп. | Дата | | 55 |

| ВИДЫ ИСПОЛЬЗОВАНИЯ | ПАРАМЕТРЫ РАЗРЕШЕННОГО ИСПОЛЬЗОВАНИЯ | ОСОБЫЕ УСЛОВИЯ РЕАЛИЗАЦИИ РЕГЛАМЕНТА |
|--|---|--|
| 1 | 2 | 3 |
| | Отступ от красной линии - не менее 5 м., при новом строительстве. | городских и сельских поселений)), СП, со строительными нормами и правилами, техническими регламентами, по утвержденному проекту планировки, проекту межевания территории. |
| Бюро похоронного обслуживания, дома траурных обрядов | Максимальный коэффициент застройки – 70% Минимальный коэффициент озеленения – 10%, Максимальная высота ограждения в легких конструкциях – 1,5 м Отступ от красной линии - не менее 5 м., при новом строительстве. | Отдельно стоящие. Строительство осуществлять в соответствии со СП 42.13330.2011 (Актуализированная редакция СНиП 2.07.0189* «Градостроительство. Планировка и застройка городских и сельских поселений»), СП, со строительными нормами и правилами, техническими регламентами, по утвержденному проекту планировки, проекту межевания территории. |
| Учреждения медико-социального обслуживания | Максимальный коэффициент застройки – 70% Минимальный коэффициент озеленения – 10%, Максимальная высота ограждения в легких конструкциях – 1,5 м Отступ от красной линии - не менее 5 м., при новом строительстве. | Отдельно стоящие. Строительство осуществлять в соответствии со СП 42.13330.2011 (Актуализированная редакция СНиП 2.07.0189* «Градостроительство. Планировка и застройка городских и сельских поселений»), СП, со строительными нормами и правилами, техническими регламентами, по утвержденному проекту планировки, проекту межевания территории. |
| Дома-интернаты | Максимальный коэффициент застройки – 70% Минимальный коэффициент озеленения – 10%, Максимальная высота ограждения в легких конструкциях – 1,5 м Отступ от красной линии - не менее 5 м., при новом строительстве. | Отдельно стоящие. Строительство осуществлять в соответствии с СП 42.13330.2011 (Актуализированная редакция СНиП 2.07.0189* «Градостроительство. Планировка и застройка городских и сельских поселений»), СП, со строительными нормами и правилами, техническими регламентами, по утвержденному проекту планировки, проекту межевания территории. |

2. ВСПОМОГАТЕЛЬНЫЕ ВИДЫ И ПАРАМЕТРЫ РАЗРЕШЁННОГО ИСПОЛЬЗОВАНИЯ ЗЕМЕЛЬНЫХ УЧАСТКОВ И ОБЪЕКТОВ КАПИТАЛЬНОГО СТРОИТЕЛЬСТВА

| ВИДЫ ИСПОЛЬЗОВАНИЯ | ПАРАМЕТРЫ РАЗРЕШЕННОГО ИСПОЛЬЗОВАНИЯ | ОСОБЫЕ УСЛОВИЯ РЕАЛИЗАЦИИ РЕГЛАМЕНТА |
|---|--|--|
| 1 | 2 | 3 |
| Объекты инженерно-технического обеспечения парковки | Площадь земельных участков принимать при проектировании объектов в соответствии с требованиями к размещению таких объектов в зоне общественно-коммунального назначения , | Строительство осуществлять в соответствии с СП 42.13330.2011 (Актуализированная редакция СНиП 2.07.0189* «Градостроительство. Планировка и застройка городских и сельских поселений»), СП, строительными нормами и |

| | | | | | | | |
|---|--------------|---------|------|-------|-------|------|-------------------------------|
| <div>Взам. инв. №</div> <div>Подп. и дата</div> <div>Инв. № подл.</div> | | | | | | | <div>Лист</div> <div>56</div> |
| | 091-12-6-ПЗЗ | | | | | | |
| | Изм. | Кол.уч. | Лист | № док | Подп. | Дата | |
| | | | | | | | |

| ВИДЫ ИСПОЛЬЗОВАНИЯ | ПАРАМЕТРЫ РАЗРЕШЕННОГО ИСПОЛЬЗОВАНИЯ | ОСОБЫЕ УСЛОВИЯ РЕАЛИЗАЦИИ РЕГЛАМЕНТА |
|---|---|---|
| 1 | 2 | 3 |
| | СНиП, технических регламентов, СанПиН, и др. документов. Максимальное количество этажей -1 эт. | правилами, техническими регламентами и по утвержденному проекту планировки, проекту межевания территории. |
| Стоянки автомобильного транспорта, для обслуживания объектов общественно-коммунального назначения | Расстояние от площадок до окон не менее - 10м. Отступ от красных линий – не менее 5 м. максимальный процент застройки-10% | Новое строительство, реконструкцию и нормы расчета количества машино-мест осуществлять по утвержденному проекту планировки и межевания территории, в соответствии с требованиями к размещению таких объектов, со СП 42.13330.2011 (Актуализированная редакция СНиП 2.07.0189* «Градостроительство. Планировка и застройка городских и сельских поселений»), СП, строительными нормами и правилами, техническими регламентами и по утвержденному проекту планировки, проекту межевания территории. |

3. УСЛОВНО РАЗРЕШЁННЫЕ ВИДЫ И ПАРАМЕТРЫ ИСПОЛЬЗОВАНИЯ ЗЕМЕЛЬНЫХ УЧАСТКОВ И ОБЪЕКТОВ КАПИТАЛЬНОГО СТРОИТЕЛЬСТВА

| ВИДЫ ИСПОЛЬЗОВАНИЯ | ПАРАМЕТРЫ РАЗРЕШЕННОГО ИСПОЛЬЗОВАНИЯ | ОСОБЫЕ УСЛОВИЯ РЕАЛИЗАЦИИ РЕГЛАМЕНТА |
|--|--|---|
| 1 | 2 | 3 |
| Объекты хранения автотранспорта до 300 машино-мест | Минимальная площадь земельного участка 0,0015га Высота - до 3 м Максимальный процент застройки-10% | Отдельно стоящие, подземно-наземные Строительство осуществлять в соответствии со СП 42.13330.2011 (Актуализированная редакция СНиП 2.07.0189* «Градостроительство. Планировка и застройка городских и сельских поселений», СП,со строительными нормами и правилами, техническими регламентами и по утвержденному проекту планировки, проекту межевания территории. |

ЗОНА ОБЪЕКТОВ ЗДРАВООХРАНЕНИЯ (ОДЗ-3)

1. ОСНОВНЫЕ ВИДЫ И ПАРАМЕТРЫ РАЗРЕШЁННОГО ИСПОЛЬЗОВАНИЯ ЗЕМЕЛЬНЫХ УЧАСТКОВ И ОБЪЕКТОВ КАПИТАЛЬНОГО СТРОИТЕЛЬСТВА:

| ВИДЫ ИСПОЛЬЗОВАНИЯ | ПАРАМЕТРЫ РАЗРЕШЕННОГО ИСПОЛЬЗОВАНИЯ | ОСОБЫЕ УСЛОВИЯ РЕАЛИЗАЦИИ РЕГЛАМЕНТА |
|--|---|--|
| 1 | 2 | 3 |
| Объекты здравоохранения. (Больница, поликлиника, станция скорой помощи, аптеки и молоч- | Минимальный размер земельного участка – не менее 0,3га Отступ от красной линии - не менее 5 м., при новом строительстве | Отдельно-стоящие здания. Проектирование, строительство, реконструкция объектов здравоохранения и социального обеспечения допущается в комплексе с отдельно- |

| | | | | | | | |
|--------------|--------------|------|-------|-------|------|--------------|------------|
| Взам. инв. № | | | | | | | |
| | Подп. и дата | | | | | | |
| | | | | | | | |
| Инв. № подл. | | | | | | | |
| | | | | | | | |
| | | | | | | | |
| Изм. | Кол.уч. | Лист | № док | Подп. | Дата | 091-12-6-ПЗЗ | Лист 57 |

| ВИДЫ ИСПОЛЬЗОВАНИЯ | ПАРАМЕТРЫ РАЗРЕШЕННОГО ИСПОЛЬЗОВАНИЯ | ОСОБЫЕ УСЛОВИЯ РЕАЛИЗАЦИИ РЕГЛАМЕНТА |
|--------------------|--|--|
| 1 | 2 | 3 |
| ные кухни). | Максимальное количество этажей - 3 эт. Высота - до 15 м Максимальная высота оград – 1,5 м Максимальный коэффициент застройки – 70% Минимальный коэффициент озеленения – 10%. Площадь озеленения не менее 30% от площади зоны. | стоящими, встроено-пристроенными объектами инженерно-технического и административного назначения, необходимых для обеспечения объектов здравоохранения. Строительство осуществлять в соответствии со СП 42.13330.2011 (Актуализированная редакция СНиП 2.07.0189* «Градостроительство. Планировка и застройка городских и сельских поселений»), СП, со строительными нормами и правилами, техническими регламентами, по утвержденному проекту планировки, проекту межевания территории. |

2. ВСПОМОГАТЕЛЬНЫЕ ВИДЫ И ПАРАМЕТРЫ РАЗРЕШЁННОГО ИСПОЛЬЗОВАНИЯ ЗЕМЕЛЬНЫХ УЧАСТКОВ И ОБЪЕКТОВ КАПИТАЛЬНОГО СТРОИТЕЛЬСТВА:

| ВИДЫ ИСПОЛЬЗОВАНИЯ | ПАРАМЕТРЫ РАЗРЕШЕННОГО ИСПОЛЬЗОВАНИЯ | ОСОБЫЕ УСЛОВИЯ РЕАЛИЗАЦИИ РЕГЛАМЕНТА |
|---|--|---|
| 1 | 2 | 3 |
| Объекты инженерно-технического обеспечения Стоянки автомобильного транспорта для обслуживания объектов | Максимальное количество этажей -1 эт. Для объектов минимальный отступ от границ земельного участка –5 м; Площадь земельных участков принимать при проектировании объектов в соответствии с требованиями к размещению таких объектов в зоне объектов учреждений здравоохранения, СП, СНиП, технических регламентов, СанПиН, и др. документов. | Строительство осуществлять в соответствии со СП 42.13330.2011 (Актуализированная редакция СНиП 2.07.0189* «Градостроительство. Планировка и застройка городских и сельских поселений»), СП, со строительными нормами и правилами, техническими регламентами, по утвержденному проекту планировки, проекту межевания территории. |

3. УСЛОВНО РАЗРЕШЁННЫЕ ВИДЫ И ПАРАМЕТРЫ ИСПОЛЬЗОВАНИЯ ЗЕМЕЛЬНЫХ УЧАСТКОВ И ОБЪЕКТОВ КАПИТАЛЬНОГО СТРОИТЕЛЬСТВА:
нет.

| | | | | | | | | | | |
|--------------|--------------|--------------|-------|-------|------|--------------|--|--|------------|--|
| Инв. № подл. | Подп. и дата | Взам. инв. № | | | | | | | Лист 58 | |
| | | | | | | | | | | |
| | | | | | | | | | | |
| Изм. | Кол.уч. | Лист | № док | Подп. | Дата | 091-12-6-ПЗЗ | | | | |

ПРОИЗВОДСТВЕННЫЕ ЗОНЫ:

ЗОНА ОЗЕЛЕНЕНИЙ САНИТАРНО-ЗАЩИТНЫХ ЗОН, САНИТАРНЫХ РАЗРЫВОВ (ПЗ-1)

1. ОСНОВНЫЕ ВИДЫ И ПАРАМЕТРЫ РАЗРЕШЁННОГО ИСПОЛЬЗОВАНИЯ ЗЕМЕЛЬНЫХ УЧАСТКОВ И ОБЪЕКТОВ КАПИТАЛЬНОГО СТРОИТЕЛЬСТВА:

| ВИДЫ ИСПОЛЬЗОВАНИЯ | ПАРАМЕТРЫ РАЗРЕШЕННОГО ИСПОЛЬЗОВАНИЯ | ОСОБЫЕ УСЛОВИЯ РЕАЛИЗАЦИИ РЕГЛАМЕНТА |
|--|--------------------------------------|---|
| 1 | 2 | 3 |
| Территории леса, луга, заболоченные территории и прочие природные территории | Не регламентируется | В соответствии с техническими регламентами, СанПиН, СНиП, СП, и др. |

2. ВСПОМОГАТЕЛЬНЫЕ ВИДЫ И ПАРАМЕТРЫ РАЗРЕШЁННОГО ИСПОЛЬЗОВАНИЯ ЗЕМЕЛЬНЫХ УЧАСТКОВ И ОБЪЕКТОВ КАПИТАЛЬНОГО СТРОИТЕЛЬСТВА: нет

3. УСЛОВНО РАЗРЕШЁННЫЕ ВИДЫ И ПАРАМЕТРЫ ИСПОЛЬЗОВАНИЯ ЗЕМЕЛЬНЫХ УЧАСТКОВ И ОБЪЕКТОВ КАПИТАЛЬНОГО СТРОИТЕЛЬСТВА: нет

ЗОНЫ ИНЖЕНЕРНОЙ И ТРАНСПОРТНОЙ ИНФРАСТРУКТУРЫ:

ЗОНА ОБЪЕКТОВ ИНЖЕНЕРНОЙ ИНФРАСТРУКТУРЫ (ПЗ-2)

1. ОСНОВНЫЕ ВИДЫ И ПАРАМЕТРЫ РАЗРЕШЁННОГО ИСПОЛЬЗОВАНИЯ ЗЕМЕЛЬНЫХ УЧАСТКОВ И ОБЪЕКТОВ КАПИТАЛЬНОГО СТРОИТЕЛЬСТВА:

| ВИДЫ ИСПОЛЬЗОВАНИЯ | ПАРАМЕТРЫ РАЗРЕШЕННОГО ИСПОЛЬЗОВАНИЯ | ОСОБЫЕ УСЛОВИЯ РЕАЛИЗАЦИИ РЕГЛАМЕНТА |
|---|---|---|
| 1 | 2 | 3 |
| Зона выделяется для размещения объектов инженерной инфраструктуры: котельные, очистные сооружения, водозаборы, электроподстанции, скважины, газгольдеры, ГРП, ГРС, распределительные сети, трансформаторные подстанции, АТС, вышки связи и т.п. | Расстояние от объектов инженерного благоустройства до деревьев и кустарников следует принимать: Газопровод и канализация – 1,5 м.; Тепловая сеть – 2,0 м; Водопровод, дренаж – 2,0 м; Силовой кабель и кабель связи – 2,0 м. Максимальное количество этажей-1 эт. - рекомендуемые минимальные санитарно-защитные зоны для котельных составляют 50 метров от каждой котельной (СанПиН 2.2.1/2.1.1.1200-03 пункт 7.1.10 «Санитарно-защитные зоны и санитарная классификация пред- | Отдельно стоящие здания и сооружения. Строительство осуществлять в соответствии с СП 42.13330.2011 (Актуализированная редакция СНиП 2.07.0189* «Градостроительство. Планировка и застройка городских и сельских поселений»), СНиП 2.06.15-85 «Инженерная защита территории от затопления и подтопления», СП 31.13330.2010 «СНиП 2.04.02-84 «Водоснабжение. Наружные сети и сооружения», со строительными нормами и правилами, СП, техническими регламентами, по утвержденному проекту планировки, проекту межевания территории. Режим использования территории определяется в соответствии с назна- |

| | |
|--------------|--|
| Взам. инв. № | |
| Подп. и дата | |
| Инв. № подл. | |

| | | | | | | | |
|------|---------|------|-------|-------|------|--------------|------|
| Изм. | Кол.уч. | Лист | № док | Подп. | Дата | 091-12-6-ПЗЗ | Лист |
| | | | | | | | 59 |

| ВИДЫ ИСПОЛЬЗОВАНИЯ | ПАРАМЕТРЫ РАЗРЕШЕННОГО ИСПОЛЬЗОВАНИЯ | ОСОБЫЕ УСЛОВИЯ РЕАЛИЗАЦИИ РЕГЛАМЕНТА |
|--------------------|--|--|
| 1 | 2 | 3 |
| | <p>приятий, сооружений и иных объектов» с изменениями от 9 сентября 2010 г);</p> <p>Газопровод высокого давления (0,6 мПа) – размер минимального расстояния 7,0 м.</p> <p>Площадь земельных участков принимать при проектировании объектов в соответствии с требованиями к размещению таких объектов в зоне объектов инженерной инфраструктуры, СНиП, технических регламентов, СанПиН, и др. документов.</p> | <p>чением объекта согласно требований специальных нормативов и правил.</p> |

2. ВСПОМОГАТЕЛЬНЫЕ ВИДЫ И ПАРАМЕТРЫ РАЗРЕШЁННОГО ИСПОЛЬЗОВАНИЯ ЗЕМЕЛЬНЫХ УЧАСТКОВ И ОБЪЕКТОВ КАПИТАЛЬНОГО СТРОИТЕЛЬСТВА: нет.

3. УСЛОВНО РАЗРЕШЁННЫЕ ВИДЫ И ПАРАМЕТРЫ ИСПОЛЬЗОВАНИЯ ЗЕМЕЛЬНЫХ УЧАСТКОВ И ОБЪЕКТОВ КАПИТАЛЬНОГО СТРОИТЕЛЬСТВА: нет.

ЗОНА ОБЪЕКТОВ ТРАНСПОРТНОЙ ИНФРАСТРУКТУРЫ (ПЗ-3)

1. ОСНОВНЫЕ ВИДЫ И ПАРАМЕТРЫ РАЗРЕШЁННОГО ИСПОЛЬЗОВАНИЯ ЗЕМЕЛЬНЫХ УЧАСТКОВ И ОБЪЕКТОВ КАПИТАЛЬНОГО СТРОИТЕЛЬСТВА:

| ВИДЫ ИСПОЛЬЗОВАНИЯ | ПАРАМЕТРЫ РАЗРЕШЕННОГО ИСПОЛЬЗОВАНИЯ | ОСОБЫЕ УСЛОВИЯ РЕАЛИЗАЦИИ РЕГЛАМЕНТА |
|--|---|--|
| 1 | 2 | 3 |
| Автобусные павильоны, остановочные комплексы | Расстояние между остановочными пунктами следует принимать – 400-600м. | В соответствии с техническими регламентами, СНиПами, СП, СанПиН и др. документами. |

2. ВСПОМОГАТЕЛЬНЫЕ ВИДЫ И ПАРАМЕТРЫ РАЗРЕШЁННОГО ИСПОЛЬЗОВАНИЯ ЗЕМЕЛЬНЫХ УЧАСТКОВ И ОБЪЕКТОВ КАПИТАЛЬНОГО СТРОИТЕЛЬСТВА:

| ВИДЫ ИСПОЛЬЗОВАНИЯ | ПАРАМЕТРЫ РАЗРЕШЕННОГО ИСПОЛЬЗОВАНИЯ | ОСОБЫЕ УСЛОВИЯ РЕАЛИЗАЦИИ РЕГЛАМЕНТА |
|--|---|--|
| 1 | 2 | 3 |
| Автозаправочные станции, станции технического обслуживания, мотели, кемпинги, гостиницы, посты ГИБДД, придорожные кафе, автостоянки открытого типа, автопарки грузового и пассажирского транспорта | <p>Минимальный размер земельного участка 0,1 га.</p> <p>Автозаправочные станции проектировать из расчета 1 топливораздаточная колонка на 1200 легковых автомобилей.</p> <p>Станции техобслуживания – один пост на 200 легковых автомобилей.</p> | <p>В соответствии с техническими регламентами, СНиПами, СП, СанПиН и др. документами</p> |

| | |
|--------------|--|
| Взам. инв. № | |
| Подп. и дата | |
| Инв. № подл. | |

| | | | | | | | |
|------|---------|------|-------|-------|------|--------------|------|
| Изм. | Кол.уч. | Лист | № док | Подп. | Дата | 091-12-6-ПЗЗ | Лист |
| | | | | | | | 60 |

3. УСЛОВНО РАЗРЕШЁННЫЕ ВИДЫ И ПАРАМЕТРЫ ИСПОЛЬЗОВАНИЯ ЗЕМЕЛЬНЫХ УЧАСТКОВ И ОБЪЕКТОВ КАПИТАЛЬНОГО СТРОИТЕЛЬСТВА :
нет.

ЗОНЫ СЕЛЬСКОХОЗЯЙСТВЕННОГО ИСПОЛЬЗОВАНИЯ:

ЗОНЫ СЕЛЬСКОХОЗЯЙСТВЕННЫХ УГОДИЙ (СХЗ-1)

1. ОСНОВНЫЕ ВИДЫ И ПАРАМЕТРЫ РАЗРЕШЁННОГО ИСПОЛЬЗОВАНИЯ ЗЕМЕЛЬНЫХ УЧАСТКОВ И ОБЪЕКТОВ КАПИТАЛЬНОГО СТРОИТЕЛЬСТВА:

| ВИДЫ ИСПОЛЬЗОВАНИЯ | ПАРАМЕТРЫ РАЗРЕШЕННОГО ИСПОЛЬЗОВАНИЯ | ОСОБЫЕ УСЛОВИЯ РЕАЛИЗАЦИИ РЕГЛАМЕНТА |
|--|--|---|
| 1 | 2 | 3 |
| Сельскохозяйственные угодья (пашни, огороды) | Минимальная площадь земельных участков – 0,06 га | В соответствии с техническими регламентами, СНиПами, СП, СанПиН и др. документами |

2. ВСПОМОГАТЕЛЬНЫЕ ВИДЫ И ПАРАМЕТРЫ РАЗРЕШЁННОГО ИСПОЛЬЗОВАНИЯ ЗЕМЕЛЬНЫХ УЧАСТКОВ И ОБЪЕКТОВ КАПИТАЛЬНОГО СТРОИТЕЛЬСТВА: нет

3. УСЛОВНО РАЗРЕШЁННЫЕ ВИДЫ И ПАРАМЕТРЫ ИСПОЛЬЗОВАНИЯ ЗЕМЕЛЬНЫХ УЧАСТКОВ И ОБЪЕКТОВ КАПИТАЛЬНОГО СТРОИТЕЛЬСТВА: нет

ЗОНЫ РЕКРЕАЦИОННОГО НАЗНАЧЕНИЯ:

ЗОНЫ ЛЕСОВ (РЗ-1) .

1. ОСНОВНЫЕ ВИДЫ И ПАРАМЕТРЫ РАЗРЕШЁННОГО ИСПОЛЬЗОВАНИЯ ЗЕМЕЛЬНЫХ УЧАСТКОВ И ОБЪЕКТОВ КАПИТАЛЬНОГО СТРОИТЕЛЬСТВА:

| ВИДЫ ИСПОЛЬЗОВАНИЯ | ПАРАМЕТРЫ РАЗРЕШЕННОГО ИСПОЛЬЗОВАНИЯ | ОСОБЫЕ УСЛОВИЯ РЕАЛИЗАЦИИ РЕГЛАМЕНТА |
|---|--|---|
| 1 | 2 | 3 |
| Леса, луга, заболоченные территории и прочие природные территории | Освоение лесов должно осуществляться строго по целевому назначению в соответствии с мероприятиями, предусмотренными лесохозяйственным регламентом. | В соответствии с техническими регламентами, СанПиН, СП, и др. документами |

2. ВСПОМОГАТЕЛЬНЫЕ ВИДЫ И ПАРАМЕТРЫ РАЗРЕШЁННОГО ИСПОЛЬЗОВАНИЯ ЗЕМЕЛЬНЫХ УЧАСТКОВ И ОБЪЕКТОВ КАПИТАЛЬНОГО СТРОИТЕЛЬСТВА: нет

| | | | | | | | | | | |
|--------------|--------------|--------------|------|---------|------|-------|-------|--------------|------------|------|
| Инв. № подл. | Подп. и дата | Взам. инв. № | | | | | | 091-12-6-ПЗЗ | Лист 61 | |
| | | | Изм. | Кол.уч. | Лист | № док | Подп. | | | Дата |
| | | | | | | | | | | |

3. УСЛОВНО РАЗРЕШЁННЫЕ ВИДЫ И ПАРАМЕТРЫ ИСПОЛЬЗОВАНИЯ ЗЕМЕЛЬНЫХ УЧАСТКОВ И ОБЪЕКТОВ КАПИТАЛЬНОГО СТРОИТЕЛЬСТВА:

| ВИДЫ ИСПОЛЬЗОВАНИЯ | ПАРАМЕТРЫ РАЗРЕШЕННОГО ИСПОЛЬЗОВАНИЯ | ОСОБЫЕ УСЛОВИЯ РЕАЛИЗАЦИИ РЕГЛАМЕНТА |
|--|---|---|
| 1 | 2 | 3 |
| Объекты инженерной инфраструктуры Объекты транспортной инфраструктуры | Линейные объекты и здания, сооружения для обслуживания работников и для обеспечения деятельности линейного объекта. | Строительство осуществлять в соответствии с СП 42.13330.2011 (Актуализированная редакция СНиП 2.07.0189* «Градостроительство. Планировка и застройка городских и сельских поселений»), СП, со строительными нормами и правилами, техническими регламентами и по утвержденному проекту планировки, проекту межевания территории. |
| Психиатрические, туберкулезные восстановительные стационары и др. | Согласно проекту планировки, СНиП, СП, СаНиП и др. документов. | Строительство осуществлять в соответствии с СП 42.13330.2011 (Актуализированная редакция СНиП 2.07.0189* «Градостроительство. Планировка и застройка городских и сельских поселений»), СП, со строительными нормами и правилами, техническими регламентами и по утвержденному проекту планировки, проекту межевания территории. |

ЗОНА ПРИРОДНОГО ЛАНДШАФТА (РЗ-2)

1. ОСНОВНЫЕ ВИДЫ И ПАРАМЕТРЫ РАЗРЕШЁННОГО ИСПОЛЬЗОВАНИЯ ЗЕМЕЛЬНЫХ УЧАСТКОВ И ОБЪЕКТОВ КАПИТАЛЬНОГО СТРОИТЕЛЬСТВА:

| ВИДЫ ИСПОЛЬЗОВАНИЯ | ПАРАМЕТРЫ РАЗРЕШЕННОГО ИСПОЛЬЗОВАНИЯ | ОСОБЫЕ УСЛОВИЯ РЕАЛИЗАЦИИ РЕГЛАМЕНТА |
|---|--------------------------------------|---|
| 1 | 2 | 3 |
| Леса, луга, заболоченные территории и прочие природные территории | Не регламентируется | В соответствии с техническими регламентами, СанПиН, СП, и др. документами |

2. ВСПОМОГАТЕЛЬНЫЕ ВИДЫ И ПАРАМЕТРЫ РАЗРЕШЁННОГО ИСПОЛЬЗОВАНИЯ ЗЕМЕЛЬНЫХ УЧАСТКОВ И ОБЪЕКТОВ КАПИТАЛЬНОГО СТРОИТЕЛЬСТВА: нет.

3. УСЛОВНО РАЗРЕШЁННЫЕ ВИДЫ И ПАРАМЕТРЫ ИСПОЛЬЗОВАНИЯ ЗЕМЕЛЬНЫХ УЧАСТКОВ И ОБЪЕКТОВ КАПИТАЛЬНОГО СТРОИТЕЛЬСТВА :

| | | | | | | | | | |
|--------------|--------------|--------------|-------|-------|------|--------------|--|--|------------|
| Инв. № подл. | Подп. и дата | Взам. инв. № | | | | | | | Лист 62 |
| | | | | | | | | | |
| | | | | | | | | | |
| Изм. | Кол.уч. | Лист | № док | Подп. | Дата | 091-12-6-ПЗЗ | | | |

ЗОНА ОБЪЕКТОВ И СООРУЖЕНИЙ ФИЗИЧЕСКОЙ КУЛЬТУРЫ И СПОРТА (РЗ-4)

1. ОСНОВНЫЕ ВИДЫ И ПАРАМЕТРЫ РАЗРЕШЁННОГО ИСПОЛЬЗОВАНИЯ ЗЕМЕЛЬНЫХ УЧАСТКОВ И ОБЪЕКТОВ КАПИТАЛЬНОГО СТРОИТЕЛЬСТВА:

| ВИДЫ ИСПОЛЬЗОВАНИЯ | ПАРАМЕТРЫ РАЗРЕШЕННОГО ИСПОЛЬЗОВАНИЯ | ОСОБЫЕ УСЛОВИЯ РЕАЛИЗАЦИИ РЕГЛАМЕНТА |
|--|---|--|
| 1 | 2 | 3 |
| Спортивные сооружения крытые и открытые, Физкультурно-оздоровительные сооружения, открытые спортивные площадки | Отступ от красных линий – 5 м. Площадь земельного участка для стоянок автомобиля - минимальный – 200 кв.м., максимальный 300 кв.м. | Зона предназначена для размещения физкультурно-спортивных объектов и комплексов общепоселенческого значения, а также обслуживающих объектов, вспомогательных по отношению к основному назначению зоны. Параметры принимать в соответствии: СП 42.13330.2011 (Актуализированная редакция СНиП 2.07.0189* «Градостроительство. Планировка и застройка городских и сельских поселений»); СП 118.13330.2012 (Актуализированная редакция СНиП 31-06-2009)и СП 54.13330.2011. (Актуализированная редакция СНиП 31-01-2003); другие действующие нормативные документы |

2. ВСПОМОГАТЕЛЬНЫЕ ВИДЫ И ПАРАМЕТРЫ РАЗРЕШЁННОГО ИСПОЛЬЗОВАНИЯ ЗЕМЕЛЬНЫХ УЧАСТКОВ И ОБЪЕКТОВ КАПИТАЛЬНОГО СТРОИТЕЛЬСТВА:

| ВИДЫ ИСПОЛЬЗОВАНИЯ | ПАРАМЕТРЫ РАЗРЕШЕННОГО ИСПОЛЬЗОВАНИЯ | ОСОБЫЕ УСЛОВИЯ РЕАЛИЗАЦИИ РЕГЛАМЕНТА |
|--|--|--|
| 1 | 2 | 3 |
| Гостевые автостоянки, автостоянки для временного хранения индивидуальных легковых автомобилей, автостоянки для временного хранения туристических автобусов | Максимальный размер земельного участка – 200 кв.м., минимальный 100 кв.м.. Отступ от красных линий – не менее 5 м. Расстояние от площадок до окон не менее - 10м. Расчет производить от вида объекта, его вместимости в соответствии со строительными нормами и правилами | Зона предназначена для размещения физкультурно-спортивных объектов и комплексов общепоселенческого значения, а также обслуживающих объектов, вспомогательных по отношению к основному назначению зоны. Строительство осуществлять в соответствии с СП 42.13330.2011 (Актуализированная редакция СНиП 2.07.0189* «Градостроительство. Планировка и застройка городских и сельских поселений»), СП, строительными нормами и правилами, техническими регламентами и по утвержденному проекту планировки, проекту межевания территории. |

| | |
|--------------|--|
| Взам. инв. № | |
| Подп. и дата | |
| Инв. № подл. | |

3. УСЛОВНО РАЗРЕШЁННЫЕ ВИДЫ И ПАРАМЕТРЫ ИСПОЛЬЗОВАНИЯ ЗЕМЕЛЬНЫХ УЧАСТКОВ И ОБЪЕКТОВ КАПИТАЛЬНОГО СТРОИТЕЛЬСТВА :

| ВИДЫ ИСПОЛЬЗОВАНИЯ | ПАРАМЕТРЫ РАЗРЕШЕННОГО ИСПОЛЬЗОВАНИЯ | ОСОБЫЕ УСЛОВИЯ РЕАЛИЗАЦИИ РЕГЛАМЕНТА |
|--|--|--|
| 1 | 2 | 3 |
| Пункты оказания первой медицинской помощи, туалеты, отделения, участковые пункты милиции, учреждения и управления, магазины для обслуживания данной зоны, временные торговые объекты | Максимальный размер земельного участка – 200 кв.м., минимальный 100 кв.м.. Отступ от красных линий – не менее 5 м. Расстояние от площадок до окон не менее - 10м. Расчет производить от вида объекта, его вместимости в соответствии со строительными нормами и правилами | Требования к параметрам сооружений и границам земельных участков в соответствии с СП 42.13330.2011 (Актуализированная редакция СНиП 2.07.0189* «Градостроительство. Планировка и застройка городских и сельских поселений»), СП, строительными нормами и правилами, техническими регламентами и по утвержденному проекту планировки, проекту межевания территории. |

ЗОНЫ ПРЕДНАЗНАЧЕННЫЕ ДЛЯ ОТДЫХА И ТУРИЗМА (РЗ-5).

1. ОСНОВНЫЕ ВИДЫ И ПАРАМЕТРЫ РАЗРЕШЁННОГО ИСПОЛЬЗОВАНИЯ ЗЕМЕЛЬНЫХ УЧАСТКОВ И ОБЪЕКТОВ КАПИТАЛЬНОГО СТРОИТЕЛЬСТВА:

| ВИДЫ ИСПОЛЬЗОВАНИЯ | ПАРАМЕТРЫ РАЗРЕШЕННОГО ИСПОЛЬЗОВАНИЯ | ОСОБЫЕ УСЛОВИЯ РЕАЛИЗАЦИИ РЕГЛАМЕНТА |
|--------------------|---|---|
| 1 | 2 | 3 |
| Лесопарки | Озеленение ценными породами деревьев - не менее 50 % Максимальный коэффициент застройки – 0,3 Минимальный коэффициент озеленения – 70%, Максимальная высота оград – 1,5 м Устройство ливневой канализации, прогулочных дорожек в твердом покрытии | Отдельно выделенные территории, используемые для максимального сохранения городских лесов. Зона предназначена для организации отдыха Новое строительство и реконструкцию осуществлять по утвержденному проекту планировки и межевания территории, в соответствии с СП 42.13330.2011 (Актуализированная редакция СНиП 2.07.0189* «Градостроительство. Планировка и застройка городских и сельских поселений») |
| Аттракционы | Размещение только в соответствии с проектом благоустройства, на территориях не занятых насаждениями. Устройство ливневой канализации, прогулочных дорожек в твердом покрытии Озеленение ценными породами деревьев - не менее 50 % Максимальный коэффициент застройки – 0,3 Минимальный коэффициент озеленения – 70%, Максимальная высота оград – 1,5 м | Отдельно стоящие. Новое строительство и реконструкцию осуществлять по утвержденному проекту планировки и межевания территории, в соответствии с СП 42.13330.2011 (Актуализированная редакция СНиП 2.07.0189* «Градостроительство. Планировка и застройка городских и сельских поселений») и др. |

| | | | | | | | | |
|------|---------|------|-------|-------|------|--------------|------|----|
| Изм. | Кол.уч. | Лист | № док | Подп. | Дата | 091-12-6-ПЗЗ | Лист | 65 |
| | | | | | | | | |
| | | | | | | | | |

| | | |
|--------------|--------------|--------------|
| Инв. № подл. | Подп. и дата | Взам. инв. № |
| | | |

| | | | | | | | |
|------|---------|------|-------|-------|------|--------------|------|
| | | | | | | 091-12-6-ПЗЗ | Лист |
| | | | | | | | 66 |
| Изм. | Кол.уч. | Лист | № док | Подп. | Дата | | |

ЗОНЫ СПЕЦИАЛЬНОГО НАЗНАЧЕНИЯ:

ЗОНА КЛАДБИЩ (СНЗ-1)

1. ОСНОВНЫЕ ВИДЫ И ПАРАМЕТРЫ РАЗРЕШЁННОГО ИСПОЛЬЗОВАНИЯ ЗЕМЕЛЬНЫХ УЧАСТКОВ И ОБЪЕКТОВ КАПИТАЛЬНОГО СТРОИТЕЛЬСТВА:

| ВИДЫ ИСПОЛЬЗОВАНИЯ | ПАРАМЕТРЫ РАЗРЕШЕННОГО ИСПОЛЬЗОВАНИЯ | ОСОБЫЕ УСЛОВИЯ РЕАЛИЗАЦИИ РЕГЛАМЕНТА |
|--|---|--|
| 1 | 2 | 3 |
| Действующие кладбища | Устройство ливневой канализации, дорожек в твердом покрытии Площадь захоронений – не менее 65-75% Максимальная высота оград – 2 м. Ограждение прозрачное. | Новое строительство осуществлять в соответствии с требованиями к размещению таких объектов, Федеральным Законом № 8-ФЗ « О погребении и похоронном деле» от 12 января 1996г., СП, СНиП, технических регламентов, СанПиН, и др. документов. Предусмотреть мероприятия по отводу поверхностных вод, санитарной очистке и ограждению территории. |
| Здания для проведения траурных гражданских обрядов | Максимальная высота здания до конька – до 15 м. | В соответствии с техническими регламентами, СанПиН, и др. |

2.ВСПОМОГАТЕЛЬНЫЕ ВИДЫ И ПАРАМЕТРЫ РАЗРЕШЁННОГО ИСПОЛЬЗОВАНИЯ ЗЕМЕЛЬНЫХ УЧАСТКОВ И ОБЪЕКТОВ КАПИТАЛЬНОГО СТРОИТЕЛЬСТВА:

| ВИДЫ ИСПОЛЬЗОВАНИЯ | ПАРАМЕТРЫ РАЗРЕШЕННОГО ИСПОЛЬЗОВАНИЯ | ОСОБЫЕ УСЛОВИЯ РЕАЛИЗАЦИИ РЕГЛАМЕНТА |
|--|---|---|
| 1 | 2 | 3 |
| Здания и сооружения для обслуживания работников и для обеспечения деятельности объекта | Отступ от красных линий – не менее 5 м. Максимальный процент застройки-10% | Новое строительство, реконструкцию осуществлять по утвержденному проекту планировки и межевания территории, в соответствии с требованиями к размещению таких объектов СП, СНИП, технических регламентов, СанПиН, и др. |
| Стоянки автомобильного транспорта для обслуживания объектов. | Расстояние от площадок до окон не менее - 10м. Отступ от красных линий – не менее 5 м. Максимальный процент застройки-10% | Новое строительство, реконструкцию и нормы расчета количества машино-мест осуществлять по утвержденному проекту планировки и межевания территории, в соответствии с требованиями к размещению таких объектов СНИП, СП, технических регламентов, СанПиН, и др. |

**3. УСЛОВНО РАЗРЕШЁННЫЕ ВИДЫ И ПАРАМЕТРЫ ИСПОЛЬЗОВАНИЯ
ЗЕМЕЛЬНЫХ УЧАСТКОВ И ОБЪЕКТОВ КАПИТАЛЬНОГО СТРОИТЕЛЬСТВА:**
нет.

| | | | | | | | | | | | | |
|---|--------------|--------------|---|---|---|-------|-------|------|--|---|---|------|
| Взам. инв. № | Подп. и дата | Инв. № подл. | <table><tr><td>Стоянки автомобильного транспорта для обслуживания объектов.</td><td>Расстояние от площадок до окон не менее - 10м. Отступ от красных линий – не менее 5 м. Максимальный процент застройки-10%</td><td>Новое строительство, реконструкцию и нормы расчета количества машино-мест осуществлять по утвержденному проекту планировки и межевания территории, в соответствии с требованиями к размещению таких объектов СНиП, СП, технических регламентов, СанПиН, и др.</td></tr></table> | | | | | | Стоянки автомобильного транспорта для обслуживания объектов. | Расстояние от площадок до окон не менее - 10м. Отступ от красных линий – не менее 5 м. Максимальный процент застройки-10% | Новое строительство, реконструкцию и нормы расчета количества машино-мест осуществлять по утвержденному проекту планировки и межевания территории, в соответствии с требованиями к размещению таких объектов СНиП, СП, технических регламентов, СанПиН, и др. | Лист |
| | | | Стоянки автомобильного транспорта для обслуживания объектов. | Расстояние от площадок до окон не менее - 10м. Отступ от красных линий – не менее 5 м. Максимальный процент застройки-10% | Новое строительство, реконструкцию и нормы расчета количества машино-мест осуществлять по утвержденному проекту планировки и межевания территории, в соответствии с требованиями к размещению таких объектов СНиП, СП, технических регламентов, СанПиН, и др. | | | | | | | |
| <p>3. УСЛОВНО РАЗРЕШЁННЫЕ ВИДЫ И ПАРАМЕТРЫ ИСПОЛЬЗОВАНИЯ ЗЕМЕЛЬНЫХ УЧАСТКОВ И ОБЪЕКТОВ КАПИТАЛЬНОГО СТРОИТЕЛЬСТВА:</p> <p>нет.</p> | | | | | | | | | | | | |
| | | | Изм. | Кол.уч. | Лист | № док | Подп. | Дата | 091-12-6-ПЗЗ | 67 | | |

ЗОНА ОБЪЕКТОВ РАЗМЕЩЕНИЯ ОТХОДОВ ПОТРЕБЛЕНИЯ (СНЗ-2)

1. ОСНОВНЫЕ ВИДЫ И ПАРАМЕТРЫ РАЗРЕШЁННОГО ИСПОЛЬЗОВАНИЯ ЗЕМЕЛЬНЫХ УЧАСТКОВ И ОБЪЕКТОВ КАПИТАЛЬНОГО СТРОИТЕЛЬСТВА:

| ВИДЫ ИСПОЛЬЗОВАНИЯ | ПАРАМЕТРЫ РАЗРЕШЕННОГО ИСПОЛЬЗОВАНИЯ | ОСОБЫЕ УСЛОВИЯ РЕАЛИЗАЦИИ РЕГЛАМЕНТА |
|--|---|---|
| 1 | 2 | 3 |
| Полигон ТБО (участок компостирования отходов без фекалий и навоза) | Применяются параметры в соответствии с требованиями СанПиН 2.1.7.1322-03 «Гигиенические требования к размещению и обезвреживанию отходов производства и потребления», СП 2.1.7.1038-01 «Почва, очистка населенных мест, отходы производства и потребления, санитарная охрана почвы» и др. | Строительство объектов капитального строительства запрещено. Новое строительство, реконструкцию осуществлять по утвержденному проекту планировки и межевания территории, в соответствии с требованиями к размещению таких объектов СП, СНиП, технических регламентов, СанПиН, и др. |

2. ВСПОМОГАТЕЛЬНЫЕ ВИДЫ И ПАРАМЕТРЫ РАЗРЕШЁННОГО ИСПОЛЬЗОВАНИЯ ЗЕМЕЛЬНЫХ УЧАСТКОВ И ОБЪЕКТОВ КАПИТАЛЬНОГО СТРОИТЕЛЬСТВА: нет.

3. УСЛОВНО РАЗРЕШЁННЫЕ ВИДЫ И ПАРАМЕТРЫ ИСПОЛЬЗОВАНИЯ ЗЕМЕЛЬНЫХ УЧАСТКОВ И ОБЪЕКТОВ КАПИТАЛЬНОГО СТРОИТЕЛЬСТВА: нет.

ЗОНА РЕЖИМНЫХ ОБЪЕКТОВ (СНЗ-3)

1. ОСНОВНЫЕ ВИДЫ И ПАРАМЕТРЫ РАЗРЕШЁННОГО ИСПОЛЬЗОВАНИЯ ЗЕМЕЛЬНЫХ УЧАСТКОВ И ОБЪЕКТОВ КАПИТАЛЬНОГО СТРОИТЕЛЬСТВА:

| ВИДЫ ИСПОЛЬЗОВАНИЯ | ПАРАМЕТРЫ РАЗРЕШЕННОГО ИСПОЛЬЗОВАНИЯ | ОСОБЫЕ УСЛОВИЯ РЕАЛИЗАЦИИ РЕГЛАМЕНТА |
|--------------------|---|--|
| 1 | 2 | 3 |
| Пожарное депо | Принимать по заданию на проектирование. Отступ от красных линий не менее 5 м.; | В соответствии с техническими регламентами, СанПиН, Федеральным законом от 22 июля 2008 г. № 123 – ФЗ «Технический регламент о требованиях пожарной безопасности» и др. документами. |

2. ВСПОМОГАТЕЛЬНЫЕ ВИДЫ И ПАРАМЕТРЫ РАЗРЕШЁННОГО ИСПОЛЬЗОВАНИЯ ЗЕМЕЛЬНЫХ УЧАСТКОВ И ОБЪЕКТОВ КАПИТАЛЬНОГО СТРОИТЕЛЬСТВА:

| ВИДЫ ИСПОЛЬЗОВАНИЯ | ПАРАМЕТРЫ РАЗРЕШЕННОГО ИСПОЛЬЗОВАНИЯ | ОСОБЫЕ УСЛОВИЯ РЕАЛИЗАЦИИ РЕГЛАМЕНТА |
|--|---|--|
| 1 | 2 | 3 |
| Стоянки автомобильного транспорта, для обслуживания объектов | Высота - до 3 м Расстояние от площадок до окон не менее - 10м. | Отдельно стоящие, пристроенные к объектам основного вида использования |

| | | | | | | | |
|------|---------|------|-------|-------|------|--------------|------------|
| Изм. | Кол.уч. | Лист | № док | Подп. | Дата | 091-12-6-ПЗЗ | Лист 68 |
| | | | | | | | |
| | | | | | | | |

| | | |
|--|--|---|
| тов | Отступ от красных линий – не менее 5 м. максимальный процент застройки-10% | Новое строительство, реконструкцию и нормы расчета количества машино-мест осуществлять по утвержденному проекту планировки и межевания территории, в соответствии с требованиями к размещению таких объектов СНиП, технических регламентов, СанПиН, СП, и др. документов. |
| Объекты инженерно-технического обеспечения | Площадь земельных участков принимать, при проектировании объектов, в соответствии с требованиями к размещению таких объектов в зоне режимных объектов, СНиП, технических регламентов, СП, СанПиН, и др. документов. Максимальное количество этажей -1 эт. | Новое строительство, реконструкцию осуществлять по утвержденному проекту планировки и межевания территории, в соответствии с требованиями к размещению таких объектов СП, СНиП, технических регламентов, СанПиН, и др. документов. |

3. УСЛОВНО РАЗРЕШЁННЫЕ ВИДЫ И ПАРАМЕТРЫ ИСПОЛЬЗОВАНИЯ ЗЕМЕЛЬНЫХ УЧАСТКОВ И ОБЪЕКТОВ КАПИТАЛЬНОГО СТРОИТЕЛЬСТВА: нет.

ИНЫЕ ЗОНЫ ОБЪЕКТОВ СПЕЦИАЛЬНОГО НАЗНАЧЕНИЯ (СНЗ-4)

1. ОСНОВНЫЕ ВИДЫ И ПАРАМЕТРЫ РАЗРЕШЁННОГО ИСПОЛЬЗОВАНИЯ ЗЕМЕЛЬНЫХ УЧАСТКОВ И ОБЪЕКТОВ КАПИТАЛЬНОГО СТРОИТЕЛЬСТВА:

| ВИДЫ ИСПОЛЬЗОВАНИЯ | ПАРАМЕТРЫ РАЗРЕШЕННОГО ИСПОЛЬЗОВАНИЯ | ОСОБЫЕ УСЛОВИЯ РЕАЛИЗАЦИИ РЕГЛАМЕНТА |
|--------------------|--|--|
| 1 | 2 | 3 |
| Военная часть | Размеры земельных участков, особенности размещения, этажность и прочие параметры определяются по заданию на проектирование и в соответствии с действующими техническими регламентами и местными нормативами градостроительного проектирования. | Порядок использования территории определяется федеральными органами исполнительной власти и органами исполнительной власти субъекта Российской Федерации по согласованию с органами местного самоуправления в соответствии с государственными градостроительными нормативами и правилами, со специальными нормативами. |

2.ВСПОМОГАТЕЛЬНЫЕ ВИДЫ И ПАРАМЕТРЫ РАЗРЕШЁННОГО ИСПОЛЬЗОВАНИЯ ЗЕМЕЛЬНЫХ УЧАСТКОВ И ОБЪЕКТОВ КАПИТАЛЬНОГО СТРОИТЕЛЬСТВА:

| ВИДЫ ИСПОЛЬЗОВАНИЯ | ПАРАМЕТРЫ РАЗРЕШЕННОГО ИСПОЛЬЗОВАНИЯ | ОСОБЫЕ УСЛОВИЯ РЕАЛИЗАЦИИ РЕГЛАМЕНТА |
|--|---|--|
| 1 | 2 | 3 |
| Стоянки автомобильного транспорта, для обслуживания объектов | Высота - до 5 м Расстояние от площадок до окон не менее - 10м. | Отдельно стоящие, пристроенные к объектам основного вида использования |

| | | | | | | | | |
|------|---------|------|-------|-------|------|--------------|------|----|
| Изм. | Кол.уч. | Лист | № док | Подп. | Дата | 091-12-6-ПЗЗ | Лист | 69 |
| | | | | | | | | |
| | | | | | | | | |

| | | |
|--|---|---|
| тов | Отступ от красных линий – не менее 5 м. Максимальный процент застройки-10% | Новое строительство, реконструкцию и нормы расчета количества машино-мест осуществлять по утвержденному проекту планировки и межевания территории, в соответствии с требованиями к размещению таких объектов СНиП, технических регламентов, СанПиН, и др. |
| Объекты инженерно-технического обеспечения | Максимальное количество этажей - 1 эт. Площадь земельных участков принимать при проектировании объектов в соответствии с требованиями к размещению таких объектов в зоне иных объектов специального назначения, СНиП, технических регламентов, СанПиН, и др. документов. | Новое строительство, реконструкцию осуществлять по утвержденному проекту планировки и межевания территории, в соответствии с требованиями к размещению таких объектов СП, СНиП, технических регламентов, СанПиН, и др. |

3. УСЛОВНО РАЗРЕШЁННЫЕ ВИДЫ И ПАРАМЕТРЫ ИСПОЛЬЗОВАНИЯ ЗЕМЕЛЬНЫХ УЧАСТКОВ И ОБЪЕКТОВ КАПИТАЛЬНОГО СТРОИТЕЛЬСТВА: нет.

| | | | | | | | | | | |
|--------------|--------------|--------------|------|---------|------|-------|-------|------|--------------|------|
| Инв. № подл. | Подп. и дата | Взам. инв. № | | | | | | | 091-12-6-ПЗЗ | Лист |
| | | | | | | | | | | 70 |
| | | | Изм. | Кол.уч. | Лист | № док | Подп. | Дата | | |

**Задание
на разработку проекта правил землепользования и застройки Владимирского муници-
пального образования Заларинского района Иркутской области**

| № п/п | Наименование разделов задания | Содержание разделов задания |
|-------|---|---|
| 1 | 2 | 3 |
| 1 | Вид градостроительной документации | Правила землепользования и застройки Владимирского муниципального образования (далее Правила) |
| 2 | Основание для разработки градостроительной документации | Решения органов местного самоуправления от «30» ноября 2011 г. № 15/86 |
| 3 | Заказчик | Администрация муниципального образования «Заларинский район» на основании заключенного соглашения о передаче полномочий органов самоуправления № 5 от 30 декабря 2011 года с Владимирским сельским поселением» и Комиссия по подготовке Правил, сформированная на основании решения главы муниципального образования от _____ 20__ г. |
| 4 | Подрядчик | Определяется конкурсом на право заключения муниципального контракта в соответствии с Федеральным законом от 21.07.2005 г. № 94-ФЗ «О размещении заказов на поставки товаров, выполнение работ, оказание услуг для государственных и муниципальных нужд» |
| 5 | Характеристика объекта территориального планирования | <p>Местоположение Владимирского сельского поселения:</p> <ul style="list-style-type: none"> Муниципальное образование «Заларинский район» Иркутской области. <p>Численность населения сельского поселения по состоянию 01.01.2011 г. – 961 человек.</p> <p>Площадь Владимирского сельского поселения – 21 32,77 га.</p> <p>Административный центр муниципального образования с.Владимир, площадь 275 га., количество жителей 621 чел.</p> <p>В состав Владимирского сельского поселения входят следующие населенные пункты:</p> <p>с.Владимир, площадь 275 га., количество жителей 621 чел.</p> <p>д. Горячий Ключ, площадь 31 га., количество жителей 14 чел.</p> <p>д.Хотхор, площадь 20 га., количество жителей 87 чел.</p> |
| 6 | Материалы, предоставляемые заказчиком | |
| | 6.1 Материалы о современном использовании территории | <ul style="list-style-type: none"> материалы землепользования (схемы землепользования, отводы) сведения об имеющихся памятниках истории, культуры и архитектуры и их охранных зон (Службы по охране объектов культурного наследия Иркутской области) законодательные и другие документы органов государственной власти и местного самоуправления по вопросам землеполь- |

| | |
|--------------|--|
| Взам. инв. № | |
| Подп. и дата | |
| Инв. № подл. | |

| | | | | | |
|------|---------|------|-------|-------|------|
| | | | | | |
| Изм. | Кол.уч. | Лист | № док | Подп. | Дата |

091-12-6-ПЗЗ

Лист

71

| | | | | | | | | | | |
|--------------|--------------|--------------|------|---------|------|-------|-------|------|--------------|------------|
| Инв. № подл. | Подп. и дата | Взам. инв. № | | | | | | | 091-12-6-ПЗЗ | Лист 72 |
| | | | Изм. | Кол.уч. | Лист | № док | Подп. | Дата | | |
| | | | | | | | | | | |

| | | |
|---|--|--|
| | | зования и застройки |
| | 6.2 Материалы и документы, учет которых обязателен | <ul style="list-style-type: none"> - проект схемы территориального планирования Иркутской области; - проект схемы территориального планирования муниципального района; - проект генерального плана муниципального образования |
| 7 | Основные требования к проектным решениям | <p>Состав проекта Правил должен соответствовать Градостроительно-му кодексу Российской Федерации и Рекомендациям.</p> <p>1. Проект Правил включает в себя:</p> <ul style="list-style-type: none"> - порядок применения правил землепользования и застройки и внесения изменений в указанные правила; - карту градостроительного зонирования, выполненных на топографических планах в М 1:2000 или 1:5000 (уточняется Исполнителем самостоятельно); - градостроительные регламенты. <p>1.1. Порядок применения правил землепользования и застройки и внесения в них изменений включает в себя положения:</p> <ul style="list-style-type: none"> - о регулировании землепользования и застройки органами местного управления, в том числе существующей застройки в целях реконструкции объектов капитального строительства, развития застроенных территорий, комплексного строительства, выявления свободных от прав третьих лиц земельных участков для строительства; - об изменении видов разрешенного использования земельных участков и объектов капитального строительства физическими и юридическими лицами; - о подготовке документации по планировке территории; - о проведении публичных слушаний по вопросам землепользования и застройки; - о внесении изменений в правила землепользования и застройки; - о регулировании иных вопросов землепользования и застройки <p>1.2. На картах градостроительного зонирования территории Веренского сельского поселения выделяются границы территориальных зон.</p> <p>Границы территориальных зон должны отвечать требованию принадлежности каждого земельного участка только к одной территориальной зоне. Формирование одного земельного участка из нескольких земельных участков, расположенных в различных территориальных зонах, не допускается. Территориальные зоны не устанавливаются применительно к одному земельному участку.</p> <p>На отдельной карте градостроительного зонирования отображаются границы зон с особыми условиями использования территории, границы территорий объектов культурного наследия.</p> <p>1.3. Градостроительные регламенты включают виды разрешенного использования земельных участков и объектов капитального строительства, предельные (минимальные и (или) максимальные) размеры земельных участков и предельные параметры разрешенного строительства, реконструкции объектов капитального строительства. Ограничения использования земельных участков и объектов капитального строительства, устанавливаемые в соответствии с законодательством Российской Федерации.</p> |
| 8 | Состав работы | <ul style="list-style-type: none"> - анализ градостроительных материалов, фиксирующих существующую ситуацию и динамику изменений использования территории поселения с целью определения тенденции развития, в том числе, анализ ранее разработанной и утвержденной градостроительной документации; - анализ региональной законодательной базы и муниципальной нормативной правовой базы по вопросам землепользования и за- |

| | | |
|----|--|---|
| | | <p>стройки;</p> <ul style="list-style-type: none"> - комплексная оценка основных проблем и выявление пространственного развития территории; - подготовка карт градостроительного зонирования и разработка градостроительных регламентов; - подготовка текстов процедурных норм, регламентирующих различные аспекты землепользования и застройки; |
| 10 | Этапы, последовательность и сроки выполнения работ | Согласно календарному плану работ |
| 11 | Требования к выдаваемым материалам | <p>Проект Правил передается Исполнителем Комиссии для согласования в соответствующем масштабе в полном объеме в 4 экз. и в электронном виде на компакт-дисках в формате программы «Панорама».</p> <p>Для проведения публичных слушаний Исполнитель подготавливает демонстрационный выставочный материал (количество экземпляров уточнить) в электронном виде и на бумажном носителе.</p> <p>По результатам проведения публичных слушаний и согласования, Комиссия передает Муниципальному заказчику доработанный текстовый и графический материалы документа в полном объеме в 4 экз. и в электронном виде на компакт-дисках в формате программы «Панорама». (включая формат обмена данными).</p> |
| 12 | Порядок согласования | Определяется в соответствии со ст. 31, 32 Градостроительного кодекса Российской Федерации. |

| | | | | | | | | | | |
|--------------|--------------|--------------|------|---------|------|-------|-------|------|--------------|------|
| Инв. № подл. | Подп. и дата | Взам. инв. № | | | | | | | 091-12-6-ПЗЗ | Лист |
| | | | | | | | | | | 73 |
| | | | Изм. | Кол.уч. | Лист | № док | Подп. | Дата | | |